

Prizma Pres Matbaacılık Yayıncılık Sanayi ve Ticaret A.Ş.
İzahname

Bu izahname, Sermaye Piyasası Kurulu (Kurul)'nce tarihinde onaylanmıştır.

Ortaklığımızın çıkarılmış sermayesinin 24.000.000 TL'den 60.000.000 TL'ye çıkarılması nedeniyle artırılabilecek 36.000.000 TL nominal değerli paylarının halka arzına ilişkin izahnamedir.

İzahnamenin onaylanması, izahnamede yer alan bilgilerin doğru olduğunun Kurulca tekeffülü anlamına gelmeyeceği gibi, paylara ilişkin bir tavsiye olarak da kabul edilemez. Ayrıca halka arz edilecek payların fiyatının belirlenmesinde Kurul'un herhangi bir takdir ya da onay yetkisi yoktur.

Halka arz edilecek paylara ilişkin yatırım kararları izahnamenin bir bütün olarak değerlendirilmesi sonucu verilmelidir.

Bu izahname, ortaklığımızın www.prizmapress.com.tr ve halka arzda satışa aracılık edecek Invest-AZ Yatırım Menkul Değerler A.Ş.'nin www.investaz.com.tr adresli internet siteleri ile Kamuyu Aydınlatma Platformu (KAP)'nda (kap.org.tr) yayımlanmıştır. Ayrıca başvuru yerlerinde incelemeye açık tutulmaktadır.

Sermaye Piyasası Kanunu (SPKn)'nin 10'uncu maddesi uyarınca, izahnamede ve izahnamenin eklerinde yer alan yanlış, yanıltıcı ve eksik bilgilerden kaynaklanan zararlardan ihraççı sorumludur. Zararın ihraççıdan tazmin edilememesi veya edilemeyeceğinin açıkça belli olması halinde; halka arz edenler, ihraca aracılık eden lider yetkili kuruluş, varsa garantör ve ihraççının yönetim kurulu üyeleri kusurlarına ve durumun gereklerine göre zararlar kendilerine yükletilebildiği ölçüde sorumludur. Ancak, izahnamenin diğer kısımları ile birlikte okunduğu takdirde özeti yanıltıcı, hatalı veya tutarsız olması durumu hariç olmak üzere, sadece özete bağlı olarak ilgililere herhangi bir hukuki sorumluluk yüklenemez. Bağımsız denetim, derecelendirme ve değerlendirme kuruluşları gibi izahnameyi oluşturan belgelerde yer almak üzere hazırlanan raporları hazırlayan kişi ve kurumlar da hazırladıkları raporlarda yer alan yanlış, yanıltıcı ve eksik bilgilerden SPKn hükümleri çerçevesinde sorumludur.

GELECEĞE YÖNELİK AÇIKLAMALAR

"Bu izahname, "düşünülmektedir", "planlanmaktadır", "hedeflenmektedir", "tahmin edilmektedir", "beklenmektedir" gibi kelimelerle ifade edilen geleceğe yönelik açıklamalar içermektedir. Bu tür açıklamalar belirsizlik ve risk içermekte olup, sadece izahnamenin yayım tarihindeki öngörülerini ve beklentileri göstermektedir. Birçok faktör, ihraççının geleceğe yönelik açıklamalarının öngörülenden çok daha farklı sonuçlanmasına yol açabilecektir."

İÇİNDEKİLER

1. İZAHNAMENİN SORUMLULUĞUNU YÜKLENE KİŞİLER.....	5
2. ÖZET	6
A—GİRİŞ VE UYARILAR.....	6
B—İHRAÇÇI	7
C—SERMAYE PİYASASI ARACI	14
D—RİSKLER.....	16
E—HALKA ARZ.....	18
3. BAĞIMSIZ DENETÇİLER	22
4. SEÇİLMİŞ FİNANSAL BİLGİLER.....	23
5. RİSK FAKTÖRLERİ.....	26
6. İHRAÇÇI HAKKINDA BİLGİLER.....	30
7. FAALİYETLER HAKKINDA GENEL BİLGİLER.....	32
8. GRUP HAKKINDA BİLGİLER.....	37
9. MADDİ VE MADDİ OLMAYAN DURAN VARLIKLAR HAKKINDA BİLGİLER.....	37
10. FAALİYETLERE VE FİNANSAL DURUMA İLİŞKİN DEĞERLENDİRMELER.....	39
11. İHRAÇÇININ FON KAYNAKLARI:.....	47
12. EĞİLİM BİLGİLERİ.....	47
13. KAR TAHMİNLERİ VE BEKLENTİLERİ.....	47
14. İDARİ YAPI, YÖNETİM ORGANLARI VE ÜST DÜZEY YÖNETİCİLER.....	48
15. ÜCRET VE BENZERİ MENFAATLER.....	52
16. YÖNETİM KURULU UYGULAMALARI	53
17. PERSONEL HAKKINDA BİLGİLER.....	55
18. ANA PAY SAHİPLERİ.....	55

19. İLİŞKİLİ TARAFLAR VE İLİŞKİLİ TARAFLARLA YAPILAN İŞLEMLER HAKKINDA BİLGİLER	57
20. DİĞER BİLGİLER	57
21. ÖNEMLİ SÖZLEŞMELER.....	65
22. İHRAÇÇININ FİNANSAL DURUMU VE FAALİYET SONUÇLARI HAKKINDA BİLGİLER	65
23. İHRAÇ VE HALKA ARZ EDİLECEK PAYLARA İLİŞKİN BİLGİLER.....	69
24. HALKA ARZA İLİŞKİN HUSUSLAR	75
25. BORSADA İŞLEM GÖRMEME İLİŞKİN BİLGİLER	82
26. MEVCUT PAYLARIN SATIŞINA İLİŞKİN BİLGİLER İLE TAAHHÜTLER	83
27. HALKA ARZ GELİRİ VE MALİYETLERİ.....	83
28. SULANMA ETKİSİ	83
29. UZMAN RAPORLARI VE ÜÇÜNCÜ KİŞİLERDEN ALINAN BİLGİLER	87
30. PAYLAR İLE İLGİLİ VERGİLENDİRME ESASLARI	88
31. İHRAÇÇI VEYA HALKA ARZ EDEN TARAFINDAN VERİLEN İZİN HAKKINDA BİLGİ	91
32. İNCELEMeye AÇIK BELGELER	92
33. EKLER.....	92

 **PRİZMA PRES**
MATBAACILIK YAYINCILIK SAN. VE TİC. A.Ş.
Büyükdere V.D. 8200025557

YATIRIM MENKUL DEĞERLER A.Ş.

İNVESTAZ

KISALTMA VE TANIMLAR

KISALTMA	TANIM
A.Ş.	Anonim Şirketi
BİAŞ/Borsa İstanbul/BİST	Borsa İstanbul A.Ş.
Invest-AZ Yatırım/Aracı Kurum	Invest-AZ Yatırım Menkul Değerler A.Ş.
GVK	Gelir Vergisi Kanunu
KAP	Kamu Aydınlatma Platformu
KVK	Kurumlar Vergisi Kanunu
MKK	Merkezi Kayıt Kuruluşu A.Ş.
MKS	Merkezi Kayıt Sistemi
ÖDA	Özel Durum Açıklaması
SPK/Kurul	Sermaye Piyasası Kurulu
SPKn	Sermaye Piyasası Kanunu
Şirket/İhraççı/Ortaklık/Prizma	Prizma Pres Matbaacılık Yayıncılık Sanayi ve Ticaret A.Ş.
TTK	Türk Ticaret Kanunu
TL	Türk Lirası
EUR / AVRO	Avrupa Birliği Ortak Para Birimi
UMS	Uluslararası Muhasebe Standartları



I. BORSA GÖRÜŞÜ:

Yoktur.

II. DİĞER KURUMLARDAN ALINAN GÖRÜŞ VE ONAYLAR:

Yoktur.

1. İZAHNAMENİN SORUMLULUĞUNU YÜKLENE KİŞİLER

Bu izahname ve eklerinde yer alan bilgilerin, sahip olduğumuz tüm bilgiler çerçevesinde, gerçeğe uygun olduğunu ve izahnamede bu bilgilerin anlamını değiştirecek nitelikte bir eksiklik bulunmaması için her türlü makul özenin gösterilmiş olduğunu beyan ederiz.

İhraççı Prizma Pres Matbaacılık Yayıncılık Sanayi ve Ticaret A.Ş. 01/09/2021	Sorumlu Olduğu Kısım:
 PRİZMA PRES MATBAACILIK YAYINCILIK SAN. VE TİC. A.Ş. Büyükdere V.D. 6200025557 Metin Kuru Yönetim Kurulu Başkanı	İZAHNAMENİN TAMAMI

Halka Arza Aracılık Eden Yetkili Kuruluş Invest-AZ Yatırım Menkul Değerler A.Ş. 1/09/2021	Sorumlu Olduğu Kısım:
 İNVEST AZ Kenan ULUÇ Genel Müdür Elshan GULİYEV Yönetim Kurulu Üyesi	İZAHNAMENİN TAMAMI

İzahnamenin bir parçası olan bu raporda yer alan bilgilerin, sahip olduğumuz tüm bilgiler çerçevesinde, gerçeğe uygun olduğu ve bu bilgilerin anlamını değiştirecek nitelikte bir eksiklik bulunmaması için her türlü makul özenin gösterilmiş olduğunu beyan ederiz.

İmzalı sorumluluk beyanları izahname ekinde yer almaktadır.

Bağımsız Denetim Raporlarını Hazırlayan Kuruluş	Sorumlu Olduğu Kısım:
Elit Bağımsız Denetim ve Yeminli Mali Müşavirlik A.Ş. Mehmet Şafak (Sorumlu Denetçi, YMM)	Hesap Dönemi : 01.01.2018-31.12.2018
Arkan Ergin Uluslararası Bağımsız Denetim A.Ş. Burhan Akçakıl (Sorumlu Denetçi)	Hesap Dönemi : 01.01.2019-31.12.2019
Finansal Eksen Bağımsız Denetim ve Danışmanlık A.Ş. Ufuk Doğruer (Sorumlu Denetçi)	Hesap Dönemi : 01.01.2020-31.12.2020
Finansal Eksen Bağımsız Denetim ve Danışmanlık A.Ş. Ufuk Doğruer (Sorumlu Denetçi)	Hesap Dönemi : 01.01.2021-30.06.2021

İlgili Değerleme Raporlarını Hazırlayan Kuruluşun Ticaret Unvanı ve Yetkilisinin Adı, Soyadı, Görevi	Sorumlu Olduğu Kısım: İLGİLİ RAPORLAR	
	Tarih	No
Lotus Gayrimenkul Değerleme ve Danışmanlık A.Ş.	14.12.2020	2020/1256

2. ÖZET

A—GİRİŞ VE UYARILAR		
	Başlık	Açıklama Yükümlülüğü
A.1	Giriş ve uyarılar	<ul style="list-style-type: none"> Bu özet izahnameye giriş olarak okunmalıdır. Sermaye piyasası araçlarına ilişkin yatırım kararları izahnamenin bir bütün olarak değerlendirilmesi sonucu verilmelidir. İzahnamede yer alan bilgilere ilişkin iddiaların mahkemeye taşınması durumunda, davacı yatırımcı, halka arzın gerçekleştiği ülkenin yasal düzenlemeleri çerçevesinde, izahnamenin

		<p>çevirisine ilişkin maliyetlere yasal süreçler başlatılmadan önce katlanmak zorunda kalabilir.</p> <ul style="list-style-type: none"> • Özete bağlı olarak (çevirisi dahil olmak üzere) ilgililerin hukuki sorumluluğuna ancak özeti izahnamenin diğer kısımları ile birlikte okunduğu takdirde yanıltıcı, hatalı veya tutarsız olması veya yatırımcıların yatırım kararını vermesine yardımcı olacak önemli bilgileri sağlamaması durumunda gidilir.
A.2	İzahnamenin sonraki kullanımına ilişkin bilgi	Yoktur.

B—İHRAÇÇI		
B.1	İhraççının ticaret unvanı ve işletme adı	Prizma Pres Matbaacılık Yayıncılık Sanayi ve Ticaret A.Ş.
B.2	İhraççının hukuki statüsü, tabi olduğu mevzuat, kurulduğu ülke ve adresi	<p>Hukuki Statü: Anonim Şirket</p> <p>Tabi Olduğu Mevzuat: Türkiye Cumhuriyeti Kanunları</p> <p>Kurulduğu Ülke: Türkiye Cumhuriyeti</p> <p>Merkez Adresi: Atatürk Organize Sanayi Bölgesi 75. Yıl Caddesi No:21</p> <p>Hadımköy - Arnavutköy / İSTANBUL</p> <p>İnternet adresi: https://www.prizmapress.com.tr/</p> <p>Telefon ve faks numaraları: +90 212 771 46 36 – 0212 771 48 98</p>
B.3	Anaürün/hizmet kategorilerini de içerecek şekilde ihraççının mevcut faaliyetlerinin ve faaliyetlerine etki eden önemli faktörlerin tanımı ile faaliyet gösterilen sektörler/pazarlar hakkında bilgi	<p>Prizma Pres Matbaacılık Yayıncılık Sanayi ve Ticaret A.Ş. Prizma Pres, 1975 yılında Raşit Kuru ve Metin Kuru tarafından adi ortaklık şeklinde kurulmuş olup, ortaklığın ticaret ünvanı 1982 yılında "Metinler Matbaacılık Sanayi ve Ticaret Limited Şirketi" olarak değiştirilmiş ve kurumsallaşma çalışmaları kapsamında Türk Ticaret Kanunu'nun 152'nci maddesine göre nev'i değiştirmesi sureti ile 03.08.1998 tarihinde şirketin ünvanı "Prizma Pres Matbaacılık Yayıncılık Sanayi ve Ticaret Anonim Şirketi" olarak bir kez daha değiştirilmiştir.</p> <p>Ortaklık, 2008 yılından beri Atatürk Organize Sanayi Bölgesi 75. Yıl Cad. No:6 Hadımköy Arnavutköy İstanbul adresindeki, 3.000 m² açık alan, 7.500 m² kapalı alana sahip binaya taşınmış olup, üretim ve yönetim merkezi olarak bu adreste faaliyet göstermektedir. 09.01.2020 tarihinde ise şirket, ticari faaliyetlerini geliştirmek amacıyla Halkalı Merkez Mah. Fatih Cad. No:71/3 adresinde bir satış ofisi açmıştır.</p> <p>Ortaklık, üretim faaliyetlerinde matbaa işleri, ticari faaliyetlerinde ise her türlü kağıt alım satımı ile her türlü matbaa makineleri alım satımı faaliyetlerinde bulunmaktadır. Eğitim yayıncılığı alanında da yoğun olarak faaliyet göstermektedir.</p>

		<p>Ayrıca ihraççının E-5 karayoluna sıfır cepheli Ağıl Mevkii Selimpaşa Silivri'de sahip olduğu 9.635,34 m² arazi üzerinde devam eden ve toplam inşaat alanı 9.207 m² olan alışveriş merkezi, iş merkezi, benzinlik, otel, restaurant ve düğün salonundan oluşan bir yatırım projesi devam etmektedir. (Lotus Gayrimenkul Değerleme ve Danışmanlık A.Ş. tarafından hazırlanan 14.12.2020 tarihli ekspertiz raporuna göre değeri KDV hariç 35.150.000-TL 'dir.) Projenin tamamına yakını tamamlanmıştır. İhraççı, 25.10.2018 tarihli Yönetim Kurulu kararı doğrultusunda Selimpaşa Silivri'de yer alan arazisi için imar barışından faydalanmak üzere 26.10.2018 tarihinde Çevre ve Şehircilik Bakanlığı'na başvuruda bulunmuştur. 28.06.2019 tarihinde de bu başvuruya ilişkin ödeme yapılmış olup iskan süreci tamamlanmıştır.</p> <p>Bunların yanı sıra ortaklık ambalaj sektörüne de hizmet etmekte ve bu alandaki çalışmalarına hız vermeyi düşünmektedir. Teknolojik gelişmelere bağlı olarak "e" yayıncılık alanında eğitim yayıncılığı, bilgisayar, internet ve web konularındaki çalışmalarına da devam etmektedir.</p> <p>Prizma Pres, kendi yayımlarına (ders kitabı, yardımcı ders kitabı, dergi, mecmua, kültür kitabı ve çocuk yayımları), kamu ve özel sektör kuruluşlarının matbaa işlerine ve kağıt mamüllü kırtasiye malzemeleri üretimine devam etmektedir.</p> <p>Prizma Pres'in ürettiği matbaa ürünleri (kitap, dergi, gazete, mecmua, afiş, yıllık, almanak, takoz takvim vs.) ile kağıt hammaddesi ile üretilen her türlü kırtasiye malzemesi (defter, defter kabı, bloknote, küp bloknote, ajanda, klasör, etiket, kamu ve özel sektör firmalarının baskılı evrakları, kutu, çanta vs.) üretiminde %20 emek ve %80 sermaye yoğun üretim yapmaktadır.</p>								
B.4 a	İhraççıyı ve faaliyet gösterdiği sektörü etkileyen önemli en son eğilimler hakkında bilgi	Dünya genelinde son bir yılda yaşanan salgın sebebi ile üretim aşamasında ortaya çıkan sıkıntılar hammadde maliyetlerinde de önemli bir artışa sebep olmuştur.								
B.5	İhraççının dahil olduğu grup ve grup içindeki yeri	Şirket bir grup şirketi değildir.								
B.6	Sermayedeki veya toplam oy hakkı içindeki payları	01.09.2021 tarihi itibari ile ortaklık yapısı aşağıdaki tabloda belirtilen şekildedir.								
		<table border="1"> <thead> <tr> <th>HİSSEDAR</th> <th>PAY GRUBU</th> <th>PAY TUTARI(TL)</th> <th>PAY ORANI(%)</th> </tr> </thead> <tbody> <tr> <td></td> <td></td> <td></td> <td></td> </tr> </tbody> </table>	HİSSEDAR	PAY GRUBU	PAY TUTARI(TL)	PAY ORANI(%)				
HİSSEDAR	PAY GRUBU	PAY TUTARI(TL)	PAY ORANI(%)							

doğrudan veya dolaylı olarak %5 ve fazlası olan kişilerin isimleri/unvanları ile her birinin pay sahipliği hakkında bilgi	METİN KURU	A-B	3.778.529,68	15,74
	RAŞİT KURU	A-B	1.147.060,26	4,78
	DİĞER	B	19.074.410,06	79,48
	TOPLAM	A-B	24.000.000	100
İhraççının hakim ortaklarının farklı oy haklarına sahip olup olmadıkları hakkında bilgi	<p>İmtiyazı yukarıda belirtilen Şirket sermayesindeki A grubu payları mülkiyetlerinde bulundurmaları nedeniyle Kuru ailesi mensupları Metin Kuru ve Raşit Kuru birlikte İhraççı'nın yönetim hakimiyetine sahiptir.</p> <p>Şirketin yapılacak olağan ve olağanüstü Genel Kurul toplantılarında her bir A Grubu pay sahibinin 15 (Onbeş), her bir B Grubu pay sahibinin 1 (Bir) oy hakkı vardır.</p>			
Varsa doğrudan veya dolaylı olarak ihraççının yönetim hakimiyetine sahip olanların ya da ihraççıyı kontrol edenlerin isimleri/unvanları ile bu kontrolün kaynağı hakkında bilgi	<p>Şirket'in en büyük ortağı %15,74 ile Yönetim Kurulu Başkanı Metin Kuru'dur. Raşit Kuru ile birlikte İhraççının paylarının toplam %20,52'sine, oy haklarının ise %50,87'sine sahibidir ve birlikte yönetim hakimiyetine sahiplerdir.</p>			
B.7 Seçilmiş finansal bilgiler ile ihraççının finansal durumunda	Bağımsız Denetimden Geçmiş			Sınırlı Bağımsız Denetimden Geçmiş

ve faaliyet sonuçlarında meydana gelen önemli değişiklikler	Bilanço (TL)	31.12.2018	31.12.2019	31.12.2020	30.06.2021
	Dönen Varlıklar	20.605.077	23.862.259	29.181.689	34.354.088
	Nakit ve nakit benzerleri	329.447	319.561	102.378	389.612
	Ticari Alacaklar	10.882.282	14.345.632	11.813.042	12.777.917
	Stoklar	8.552.574	8.773.624	15.867.684	19.597.264
	Diğer Dönen Varlıklar	218.008	265.952	519.894	1.262.067
	Duran Varlıklar	26.778.561	26.957.049	39.849.130	39.377.754
	Maddi Duran Varlıklar	2.084.179	1.826.028	1.545.465	1.597.017
	Maddi Olmayan Duran Varlıklar	2.413.570	2.292.795	2.354.232	2.243.288
	Yatırım Amaçlı Gayrimenkuller	22.249.999	22.804.971	35.150.000	35.150.000
	Aktif Toplamı	47.383.638	50.819.308	69.030.819	73.731.842
	Kısa Vadeli Yükümlülükler	4.046.559	6.528.403	15.202.777	18.147.449
	Finansal Borçlar	2.830.486	5.322.817	5.280.779	8.031.317
	Ticari Borçlar	810.946	662.606	5.857.296	4.557.661
	Ertelenmiş Gelirler	165.212	25.117	1.228.131	873.726
	Uzun Vadeli Yükümlülükler	994.972	1.019.665	1.492.694	1.109.109
	Finansal Borçlar	-	-	-	156.617

Dİğer Uzun Vadeli Yükümlülükler	-	-	-	-
Ertelenmiş Vergi Yükümlülüğü	935.832	865.349	1.409.848	821.712
Toplam Yükümlülükler	5.041.531	7.548.068	16.695.471	19.256.558
Özkaynaklar	42.342.107	43.271.240	52.335.348	54.475.284
Pasif Toplamı	47.383.638	50.819.308	69.030.819	73.731.842

Bağımsız Denetimden Geçmiş			
Gelir Tablosu (TL)	31.12.2018	31.12.2019	31.12.2020
Hasılat	9.207.852	10.816.520	18.057.586
Brüt Kar/Zarar	1.131.478	3.139.226	2.227.981
Faaliyet Karı/Zararı	-691.310	1.453.352	-2.630.969
Sürdürülen Faaliyetler Dönem Karı/Zararı	390.277	967.840	9.060.781
Dönem Karının/Zararının Dağılımı	390.277	967.840	9.060.781

YATIRIM MENKUL DEĞERLER A.Ş.

İNVESTAZ

Azınlık Payları	-	-	-
Ana Ortaklık Payları	390.277	967.840	9.060.781
Sürdürülen Faaliyetlerde n Pay Başına Kazanç/Kayıp	0,016	0,0403	0,3763

	Sınırlı Bağımsız Denetimden Geçmiş	
	30.06.2020	30.06.2021
Gelir Tablosu (TL)		
Hasılat	2.533.584	18.173.483
Brüt Kar/Zarar	814.077	3.076.620
Faaliyet Karı/Zararı	1.368.225	2.181.113
Sürdürülen Faaliyetler Dönem Karı/Zararı	854.903	2.145.706
Dönem Karının/Zararının Dağılımı	797.464	2.139.936
Azınlık Payları	-	-

YATIRIM MENKUL DEĞERLER A.Ş.
INVEST

		Ana Ortaklık Payları	797.464	2.139.936		
		Sürdürülen Faaliyetlerden Pay Başına Kazanç/Kayıp	0,036	0,089		
		<p>Belirtilen finansal tablo döneminde veya sonrasında ihraççının finansal durum ve faaliyet sonuçlarına ilişkin önemli değişikliklere iş bu izahnamenin 4-10-22 numaralı bölümlerinde ayrıntılı olarak yer verilmiştir.</p> <p>Şirket'in ayrıntılı finansal tabloları ve bunlara ilişkin bağımsız denetim raporları www.kap.org.tr internet sitelerinde yer almaktadır.</p>				
B.8	Seçilmiş önemli proforma finansal bilgiler	Yoktur.				
B.9	Kar tahmini ve beklentileri	Yoktur.				
B.10	İzahnamede yer alan finansal tablolara ilişkin denetim raporlarında ki olumlu görüş dışındaki hususların içeriği	Şirketin izahnamede yer alan 2018, 2019 ve 2020 yıllarına ilişkin bağımsız denetim raporlarında ve 2021 yılı ikinci çeyreğine ilişkin sınırlı bağımsız denetim raporunda bağımsız denetim sonucunda olumlu görüş verilmiştir.				
B.11	İhraççının işletme sermayesinin mevcut yükümlülüklerini karşılamaması	TL	30.06.2021	31.12.2020	31.12.2019	31.12.2018
		Dönen Varlıklar	34.354.088	29.181.689	23.862.259	20.605.077
		Kısa Vadeli Yükümlülükler	18.147.449	15.202.777	6.528.403	4.046.559

		Net İşletme Sermayesi	16.206.639	13.978.912	17.333.856	16.558.518
<p>30.06.2021 dönemi itibariyle İhraççının dönen varlık toplamı 34.354.088 TL, kısa vadeli yükümlülükleri 18.147.449 TL olup, net işletme sermayesi 16.206.639 TL'dir.</p> <p>Kamuya en son açıklanan sınırlı bağımsız denetimden geçmiş 30.06.2021 tarihli finansal tablolara göre, Şirket'in yeterli işletme sermayesi vardır.</p>						

C—SERMAYE PİYASASI ARACI

C.1	İhraç edilecek ve/veya borsada işlem görecektir sermaye piyasası aracının menkul kıymet tanımlama numarası (ISIN) dahil tür ve gruplarına ilişkin bilgi	<p>Şirketin Kayıtlı Sermaye tavanı 75.000.000 Türk Lirası'dır. Bu sermaye her biri 1,00 (bir) TL nominal değerde 75.000.000 adet paya bölünmüştür. Şirketin çıkarılmış sermayesi 24.000.000 TL'dir. Bu sermaye, her biri 1,00 (bir) TL nominal değerde 24.000.000 adet paya bölünmüştür.</p> <p>75.000.000 Türk Lirası kayıtlı sermaye tavanı içerisinde 24.000.000 Türk Lirası olan çıkarılmış sermayenin tamamı nakden (bedelli) karşılanmak suretiyle 36.000.000 Türk Lirası artırılarak 60.000.000 Türk Lirası'na çıkarılacak, ve sermaye artışı, mevcut ortakların yeni pay alma hakları (rüçhan hakları) kısıtlanmadan yapılacaktır. İş bu sermaye artırımında TREPRZM00011 ISIN kodlu pay sahiplerine hamiline pay verilecektir.</p> <p>Bu sermaye artırımında yeni pay alma hakları kısıtlanmamış olup, mevcut ortaklarımızın %150 oranında yeni pay alma hakkı bulunmaktadır.</p>
C.2	Sermaye piyasası aracının ihraç edileceği para birimi	Paylar Türk Lirası cinsinden satışa sunulacaktır.
C.3	İhraç edilmiş ve bedelleri tamamen ödenmiş pay sayısı ile varsa bedeli tam ödenmemiş pay sayısı Her bir payın nominal değeri	<p>Ortaklığımızın ödenmiş sermayesi 24.000.000 TL, bir payın nominal değeri 1 TL olup, Şirket sermayesini temsil eden bedeli tam ve nakten ödenmemiş pay bulunmamaktadır.</p> <p>Sermaye artırımında 1 lot (100 adet) pay, yeni pay alma hakkı kullanım fiyatı 1 TL'dir.</p> <p>Yeni pay alma haklarının kullanılmasından sonra arta kalan pay olursa, nominal değer olan 1 TL'den aşağı olmamak şartıyla birincil piyasada oluşacak fiyattan satışa sunulacaktır.</p>
C.4	Sermaye piyasası aracının sağladığı haklar hakkında bilgi	<p>-Kardan Pay Alma Hakkı (SPKn md.19-TTKn. Md.507)</p> <p>-Yeni Pay Alma Hakkı (TTKn.md.461, kavıtlı sermaye sistemindeki ortaklıklar için SPKn.md.18)</p>

		<p><u>-Bedelsiz Pay Alma Hakkı (SPKn.md.19-TTKn.md.462)</u></p> <p><u>-Ortaklıktan Ayrılma Hakkı (SPKn.md.24)</u></p> <p><u>-Satma Hakkı (SPKn.md.27)</u></p> <p><u>-Tasfiyeden Pay Alma Hakkı (TTKn.md.507)</u></p> <p><u>-Genel Kurula Davet ve Katılma Hakkı (SPKn.md. 29-30, TTKn.md. 414-415-419-425-1527)</u></p> <p><u>-Oy Hakkı (SPKn.md.30, TTKn.md.432-433-434-435-436)</u></p> <p><u>-İptal Davası Açma Hakkı (TTKn.md. 445-451, SPKn.md.18/6.20/2)</u></p> <p><u>-Azınlık Hakları (TTKn.md.411,412,420,439)</u></p> <p><u>-Özel Denetim İsteme Hakkı (TTKn.md.438,439)</u></p> <p><u>-Bilgi Alma ve İnceleme Hakkı (SPKn. md.14, TTKn.md.437)</u></p>
C.5	Sermaye piyasası aracının devir ve tedavülünü kısıtlayıcı hususlar hakkında bilgi	Yoktur.
C.6	Halka arz edilen sermaye piyasası araçlarının borsada işlem görmesi için başvuru yapıp yapılmadığı veya yapıp yapılmayacağı hususu ile işlem görülecek pazara ilişkin bilgi	<p>Mevcut paylar BİST Ana Pazarda işlem görmektedir. Sermaye artırımını nedeniyle çıkarılacak paylar da bu pazarda işlem görecektir.</p> <p>Sermaye artırımında ihraç edilen paylar, yeni pay alma haklarının kullanılmasına başladığı birinci gün itibariyle, MKK'da gerekli işlemlerin yapılmasına müteakip BİST'de işlem görmeye başlayacaktır.</p>
C.7	Kar dağıtım politikası hakkında bilgi	Şirketin karına katılım ve kar payı dağıtımına ilişkin imtiyaz söz konusu değildir. "Karın Tevzine ilişkin Ana Sözleşme'nin 17. maddesi tatbik olunur. Kar payı dağıtımıyla ilgili olarak Sermaye Piyasası Kurulu'nun düzenlemeleri esas alınarak, Genel Kurulun tasvibine ve belirlenen yasal sürelerle uyulur. Kar dağıtım politikası çerçevesinde, temettüler hesap dönemi itibariyle mevcut payların tümüne, bunların ihraç ve ihtisap

	<p>tarahleri dikkate alınmaksızın eşit olarak dağıtılır. Bu husus, Ana Sözleşme'nin ilgili maddesinde yer almakta olup, Genel Kurul hükmü ifade ettiđi için pay sahiplerinin bilgisine sunulmuş durumdadır.</p>
--	---

D—RİSKLER

D.1	<p>İhraççıya, faaliyetlerine ve içinde bulunduđu sektöre ilişkin önemli risk faktörleri hakkında bilgi</p>	<p>1) İhraççıya ve faaliyetlerine ilişkin riskler:</p> <p>İhraççı, üretim faaliyetlerinde matbaaa işleri, ticari faaliyetlerinde ise her türlü kağıt alım satımı ile her türlü matbaa makineleri alım satımı faaliyetlerinde bulunmaktadır.</p> <p>Döviz kurlarındaki deđişim: Gerek her türlü kağıt ürününün gerekse matbaa makinaları tedarikinin büyük ölçüde ithalat yoluyla yapılıyor olmasına bađlı olarak döviz kurlarında yaşanacak olası yükselişler İhraççı'nı faaliyetlerini olumsuz yönde etkileyebilir.</p> <p>Müşteri bazlı tahsilat riski: Müşterinin kaybedilmesi ve/veya müşterilerinde ortaya çıkabilecek mali zorluklar nedeniyle müşterilerinden bazılarının borçlarını ödeyemez duruma düşmesi halinde alacakların bir kısmının tahsil edilememesi, geç tahsil edilmesi gibi durumlar meydana gelebilecek olup Şirket'in nakit akışında ve karlılığında olumsuz etkiye sebep olabilecektir.</p> <p>Dünya kağıt fiyatlarındaki deđişim: Kağıt fiyatlarında USD/TL kuruna ve kağıt fiyatlarındaki deđişimlere bađlı olarak iniş ve çıkışlar olabilmektedir. Dünya kağıt fiyatlarında yaşanabilecek önemli dalgalanmalar İhraççı'nın faaliyet sonuçlarını negatif etkileyebilir.</p> <p>2) İhraççının içinde bulunduđu sektöre ilişkin riskler</p> <p>Hammadde ve girdi tedarikinde yurtdışına bađımlılık: Ana hammadde olan selülozda yurtdışına bađımlı olunması, uluslararası ticarete yaşanacak olası kısıtlamaların hammadde temininde zorluk yaşanabilmesine ve/veya hammadde maliyetlerinde artışa sebep olabilir ve sektörlü olumsuz etkileyebilir.</p>
-----	---	---

İNVEST

Global konjonktür: Dünya pamuk üretimi mevsimsel etkilere bağlı olarak yıllar itibariyle inişli çıkışlı bir seyir izleyebilmektedir. Üretim ve rekoltenin düşük olduğu yıllarda hammadde tedariklerinde problem yaşanması ve pamuk fiyatlarının yükseliş sektöründe faaliyet gösteren şirketlerin maliyetlerinde de artışa sebep olabilir.

Teknolojinin getirdiği yenilikler: İnternet, dijital medya ve online kanalların gelişimine paralel tüketici alışkanlıklarında yaşanan değişikliklerin sektöre negatif etkisi olmaktadır.

Tedarikçilere bağımlılık: Hammadde temin edilen tedarikçilerdeki üretim kesintileri veya sevkiyat problemleri veya tedarikçilerin faaliyetine son vermesi sektörün üretimini olumsuz yönde etkileyebilecektir.

Tüketici davranışlarındaki değişiklik: COVID-19 salgını, küresel ekonomilerde durgunluk gibi dünya ticaretini ve tüketici davranışlarını derinden etkileyen gelişmeler tüketicinin harcamalarını geciktirebilmektedir. Söz konusu tüketici harcamalarındaki değişiklik sektörün gelirlerinde aşağı yönlü bir eğilim oluşturabilir.

Sektördeki rekabet koşulları: Sektörde kayıt dışı çalışan "çantacı", "merdiven altı matbaacı" gibi kesimlerin varlığı haksız rekabete yol açmaktadır. Sektörde yaygın kayıt dışı üretimin varlığı ve kayıt dışı faaliyetlerin yarattığı rekabet kar marjlarını baskılamaktadır.

3) Diğer riskler:

- Dış Çevre, Makro Ekonomik ve Global Riskler
- Mevzuat Riski
- Finansal Riskler
 - Kredi Riski
 - Likidite Riski
- Piyasa Riski
 - Kur Riski
 - Faiz Oranı Riski
 - Sermaye Riski

D.3 Sermaye piyasası aracına ilişkin önemli

İhraç Edilen Payların Kar Payı Gelirlerine İlişkin Riskler;

	<p>risk faktörleri hakkında bilgi</p>	<p>Kar payı geliri, şirketlerin yıl sonunda elde ettikleri karın dağıtılmasından elde edilen gelirdir. 6362 sayılı SPKn.'nın 19'uncu maddesi hükmü ve SPK'nın II-19.1 sayılı Kar Payı Tebliği uyarınca; halka açık ortaklıklar, karlarını genel kurulları tarafından belirlenecek kar dağıtım politikaları çerçevesinde ve ilgili mevzuat hükümlerine uygun olarak dağıtırlar. Sermaye piyasası mevzuatı dahilinde kar payı dağıtım işlemleri gerçekleştirilir. İhraççının zarar ettiği dönemlerde kar payı elde etmeme riski vardır. Ayrıca kar oluşsa bile İhraççının geçmiş yıllar zararı bulunduğu bu zararlar mahsup edilmeye kadar İhraççı kar dağıtım yapamayacaktır. Ayrıca dağıtılabılır kar olsa bile sermaye piyasası mevzuatı uyarınca kar dağıtım zorunlu değilse, ortaklar genel kurulu kar dağıtım dağıtmama konusunda karar verebilir. Bu durumda genel kurul kar dağıtmama kararı verirse ortakların kar payı alamama riski vardır.</p> <p>İhraç Edilen Payların Sermaye Kazancına İlişkin Riskler;</p> <p>Sermaye kazancı, zaman içinde payın değerinde meydana gelen artıştan elde edilen gelirdir. Şirket'in finansal performansının beklentilerin altında oluşması veya sermaye piyasalarında yaşanacak olumsuzluklar nedeniyle Şirket'in paylarının fiyatı düşebilir. İşbu izahname çerçevesinde ihraç edilecek Şirket paylarının piyasa değerinin ihraç fiyatına ulaşmaması ve bu fiyatın üzerine çıkmaması da mümkündür. Yatırımcılar satın aldıkları Şirket paylarını satın aldıkları fiyattan veya üzerinde bir fiyattan satamayabilirler. Pay sahipleri, Şirket'in kar ve zararına ortak olduklarından, Şirket'in tasfiye edilmesi sonucunda bakiye kalması halinde, söz konusu bakiyeye payı oranında iştirak ederler. Ortaklığın tasfiyesi halinde diğer tüm alacaklılara gerekli ödemeler yapıldıktan sonra ancak pay sahiplerine bir ödeme yapılabilir. Ayrıca, halka arz edilecek B grubu Şirket payları için Borsa İstanbul'da yeterli işlem hacmi oluşmayabilecektir. Borsa İstanbul'da paylara ilişkin likidite oluşmaması durumunda yatırımcıların sahip oldukları payları alıp satma kabiliyetleri sınırlanabilir, pay sahipleri ellerindeki payları istedikleri fiyattan, tutarda ve zamanda satamayabilir ve bu durum piyasada işlem görecektir payların fiyatındaki dalgalanmaları artırabilir.</p>
--	--	--

E—HALKA ARZ		
E.1	Halka arza ilişkin ihraççının/halka arz edenin elde edeceği net gelir	Yeni pay alma haklarının tamamen kullanılmış olacağı varsayımıyla, halka arz sonucunda sağlanacak tahmini brüt nakit girişi: 36.000.000 TL'dir.

ile katlanacağı tahmini toplam maliyet ve talepte bulunan yatırımcılardan talep edilecek tahmini maliyetler hakkında bilgi

Halka arzla ilgili tahmini toplam maliyet: 309.000 TL'dir. Pay başı birim maliyet: 0,0086 TL'dir.

Halka arz sonucunda sağlanacak tahmini net nakit girişi: 35.691.000 TL

Pay ihracına ilişkin giderler	
Kurul Ücreti (İhraç değeri üzerinden %0.2) 0.002	72.000 TL
Borsa İstanbul A.Ş. Kota Alma Ücreti (%0.03) (BSMV Hariç)	10.800 TL
Rekabeti Koruma Fonu (%0.04)	14.400 TL
MKK İhraççı Hizmet Bedeli (%0.005) (BSMV hariç)	1.800 TL
Aracı Kur.Öd.Tutar (BSMV hariç)	200.000 TL
Diğer giderler	10.000 TL
Tahmini Toplam Maliyet	309.000 TL
1 TL Nominal Değerli Payların Toplamı	36.000.000 TL
Pay Başına Maliyet	0,0086 TL

E.2a Halka arzın gerekçesi, halka arz gelirlerinin kullanım yerleri ve elde edilecek tahmini net gelir hakkında bilgi

Şirket, planlanan yatırımlarının finansmanı, işletme sermayesinin güçlendirilmesi ve finansal borçlarının kapatılmasıyla birlikte faiz maliyetinden kurtulması amacıyla sermaye artırımını yapmaktadır.

Yapılacak 36.000.000 TL tutarındaki sermaye artırımında, sermaye artırım maliyetinin tahmini 309.000 TL olması, böylelikle sermaye artırım sonucunda sağlanacak tahmini nakit girişinin 35.691.000 TL olması beklenmektedir.

Şirket, bedelli (nakit) sermaye artırım yolu ile elde edeceği geliri aşağıda detayları da belirtildiği üzere yatırım ve finansal borçların kapatılmasında kullanmayı planlamaktadır.

Makine Yatırımı:

Şirket, makine parkurunun yenilenmesi ve ambalaj sektörüne yönelik hizmetlerinin artırılabilmesi için tabloda yer alan makine alımlarını planlamaktadır.

Otel/Restoran Yatırımı:

Şirket, Selimpaşa Silivri'de yer alan kendi tesisinde daha önceki yıllarda kiraya vermiş olduğu otel ve restoranı 2021 yılı itibari ile kendisi işletmeye başlamıştır. Mevcut yapıdaki eksikliklerin giderilmesi, güçlendirme çalışmalarının yapılabilmesi ve yapının

deprem yönetmeliğine uygun hale getirilmesi için elde edilecek fonun bir kısmını buraya ayırmayı planlamıştır.

Finansal Borç Kapatma:

Toplamda 8.889.797-TL olan banka kredilerinin elde edilecek gelirden kapatılması planlanmaktadır. Böylelikle Şirket'in faiz maliyetinden kurtulması hedeflenmektedir.

Sermaye artırım sürecine ilişkin tahmini 309.000 TL maliyet dikkate alınarak, sermaye artırımı sonucunda sağlanacak 35.691.000 TL tutarındaki tahmini nakit sermaye girişinin %53,79'u makine yatırımları, %21,30'u otel ve restoranın mevcut eksikliklerinin giderilmesi ve bina güçlendirme çalışmaları, %24,91'i ise banka kredilerinin kapatılmasında kullanılacaktır.

Fon Kullanım Yeri	Niteliği	Fon Kullanımı (TL)	Fon Kullanımı (%)
Makine Yatırımı	Makine yatırımları kapsamında ise 1 adet tabaka baskı makinesi 5+1 renk, 1 adet otomasyon kesim makinesi, 1 adet kutu yapıştırma makinesi, 1 adet kurutmalı web ofset makinesi, 1 adet ctp kalıp pozlama makinesi ve rip ünitesi alınması planlanmaktadır.	19.201.203	53,79%
Otel/Restoran Yatırımı	Şirket mevcut yapıdaki eksikliklerin giderilmesini, covid önlemleri kapsamında yenilenmesini ve bina güçlendirme çalışmalarının yapılmasını planlamaktadır.	7.600.000	21,30%
Banka Kredi Borçları	Banka kredilerinin kapatılmasıyla Şirket'in faiz maliyetinden kurtulması hedeflenmektedir.	8.889.797	24,91%
Toplam		35.691.000	100,00%

E.3 Halka arza ilişkin bilgiler ve koşulları

Halka arz edilen payların nominal değeri 36.000.000 TL olup, mevcut payların % 150'si kadardır.

		<p>Yeni pay alma haklarının kullanımına İzahname'nin ilanından sonra en geç 10 iş günü içerisinde başlanacak olup, mevcut ortaklar için yeni pay alma hakkı kullanım süresi 15 (onbeş) gün olarak belirlenmiştir. Yeni pay alma hakkı kullanımından kalan paylar Borsa Birincil Piyasa'da halka arz edilecek olup, arz süresi 2 iş günü olarak belirlenmiştir. Halka arzın başlangıç ve bitiş tarihleri ilan edilecek tasarruf sahiplerine satış duyurusunda belirtilecektir.</p> <p>İhraç edilecek paylar, yeni pay alma hakkı kullanımında 1 lot (100 adet) 1 TL'den, yeni pay alma hakkı kullanımından kalan paylar için nominal değerden düşük olmamak üzere Borsa İstanbul A.Ş.'de oluşacak fiyattan Borsada satılacaktır.</p> <p>Tasarruf sahiplerine satışta SPK'nın II- 5.2, sayılı Sermaye Piyasası Araçlarının Satışı Tebliği'nde yer alan "Borsa'da Satış" yöntemi kullanılacaktır.</p> <p>Bu sermaye artırımında pay almak isteyen tasarruf sahiplerinin, BİST'de işlem yapmaya yetkili kurumlardan oluşan borsa üyelerinden birine başvurmaları gerekmektedir. Söz konusu yetkili kurumların sunmuş olduğu kanallar dâhilinde pay alımı yapabileceklerdir.</p>
E.4	<p>Çatışan menfaatler de dahil olmak üzere halka arza ilişkin ilgili kişilerin önemli menfaatleri</p>	<p>Halka arzdan önemli tutarda menfaati olan gerçek veya tüzel kişi yoktur. Şirket paylarının halka arzından Şirket sermaye, aracılık hizmeti veren Invest-AZ Yatırım Menkul Değerler A.Ş. ise aracılık komisyonu elde edecektir.</p>
E.5	<p>Sermaye piyasası aracını halka arz eden kişinin/ihraççının ismi/unvanı</p> <p>Kim tarafından ve ne kadar süre ile taahhüt verildiği hususlarını içerecek şekilde dolaşımdaki pay miktarının artırılmamasına ilişkin verilen taahhütler hakkında bilgi</p>	<p>İhraççı: Prizma Press Matbaacılık ve Yayıncılık A.Ş.</p> <p>Yoktur.</p>

E.6	<p>Halka arzdan kaynaklanan sulanma etkisinin miktarı ve yüzdesi</p> <p>Yeni pay alma hakkı kullanımının söz konusu olması durumunda, mevcut hissedarların halka arzdan pay almamaları durumunda sulanma etkisinin miktarı ve yüzdesi</p>	<p>Mevcut ortakların halka arzda yeni pay alma haklarını %100 oranında kullanmaları durumunda mevcut ortaklar için pay başına sulanma etkisinin tutarı -0,7671 TL ve -%33,79 olacaktır.</p> <p>Mevcut ortakların halka arzda yeni pay alma haklarının kullanılmamaları durumunda 31.08.2021 tarihi itibarıyla 4,12 TL kapanış fiyatı baz alınarak sulanma etkisinin tutarı 0,0028 TL ve 0,12% olacaktır.</p>
E.7	<p>Talepte bulunan yatırımcılardan talep edilecek tahmini maliyetler hakkında bilgi</p>	<p>Talepte bulunan yatırımcılar başvurdukları aracı kurumların ücretlendirme politikalarına tabi olacaklardır.</p>

3. BAĞIMSIZ DENETÇİLER

3.1. İzahnamede yer alan finansal tablo dönemleri itibarıyla ihraçının bağımsız denetim kuruluşlarının ticaret unvanları ile adresleri (üye oldukları profesyonel meslek kuruluşları ile birlikte):

Bağımsız Denetim Raporlarını Hazırlayan Kuruluş	Sorumlu Olduğu Kısım:
<p>Elit Bağımsız Denetim ve Yeminli Mali Müşavirlik A.Ş.</p> <p>Mehmet Şafak (Sorumlu Denetçi, YMM)</p>	<p>Hesap Dönemi : 01.01.2018-31.12.2018</p>
<p>Arkan Ergin Uluslararası Bağımsız Denetim A.Ş.</p> <p>Burhan Akçakıl</p>	<p>Hesap Dönemi : 01.01.2019-31.12.2019</p>

(Sorumlu Denetçi)	
Finansal Eksen Bağımsız Denetim ve Danışmanlık A.Ş. Ufuk Doğruer (Sorumlu Denetçi)	Hesap Dönemi : 01.01.2020-31.12.2020
Finansal Eksen Bağımsız Denetim ve Danışmanlık A.Ş. Ufuk Doğruer (Sorumlu Denetçi)	Hesap Dönemi : 01.01.2021-30.06.2021

Şirketin 01.01.2018 – 31.12.2018 dönemine ait bağımsız denetim raporu Elit Bağımsız Denetim ve Yeminli Mali Müşavirlik A.Ş. tarafından, 01.01.2019 – 31.12.2019 dönemine ait bağımsız denetim raporu Arkan Ergin Uluslararası Bağımsız Denetim A.Ş. tarafından, 01.01.2020 – 31.12.2020 dönemlerine ait finansal tabloları Finansal Eksen Bağımsız Denetim ve Danışmanlık A.Ş. tarafından denetlenmiştir. 01.01.2021 – 31.06.2021 dönemine ait tablolar ise Finansal Eksen Bağımsız Denetim ve Danışmanlık A.Ş. tarafından sınırlı denetlenmiştir.

Elit Bağımsız Denetim ve Yeminli Mali Müşavirlik A.Ş.	
Sorumlu Denetçi	Mehmet Şafak
Adres	Halaskargazi, Halaskargazi Cad. Çankaya Apt. No:150 - Avrupa, 34371 Şişli/İstanbul

Arkan Ergin Uluslararası Bağımsız Denetim A.Ş.	
Sorumlu Denetçi	Burhan Akçakıl
Adres	Maslak, Office Building, Kat 2 ,34485, Sümer Sokağı No:4, 34398 Şişli/İstanbul

Finansal Eksen Bağımsız Denetim ve Danışmanlık A.Ş.	
Sorumlu Denetçi	Ufuk Doğruer
Adres	Black Out İş Merkezi, Merkez Mah. Abide-i Hürriyet Cad, Merkez Cd. No:9 D:Apt. No: 211, 34381 Şişli/İstanbul

3.2. Bağımsız denetim kuruluşlarının/sorumlu ortak baş denetçinin görevden alınması, görevden çekilmesi ya da değişmesine ilişkin bilgi:
Yoktur.

4/ SEÇİLMİŞ FİNANSAL BİLGİLER

Şirket'in konsolide finansal tabloları ve bunlara ilişkin bağımsız denetim raporlarına www.kap.org.tr ve www.prizmapress.com.tr adresindeki internet sitelerinden ulaşılabilir.

Şirket'in temel konsolide bilanço büyüklüklerine ve seçilmiş konsolide gelir tablosu kalemlerine aşağıda yer verilmektedir.

Bilanço (TL)	Bağımsız Denetimden Geçmiş			Sınırlı Bağımsız Denetimden Geçmiş
	31.12.2018	31.12.2019	31.12.2020	30.06.2021
Dönen Varlıklar	20.605.077	23.862.259	29.181.689	34.354.088
Nakit ve nakit benzerleri	329.447	319.561	102.378	389.612
Ticari Alacaklar	10.882.282	14.345.632	11.813.042	12.777.917
Stoklar	8.552.574	8.773.624	15.867.684	19.597.264
Diğer Dönen Varlıklar	218.008	265.952	519.894	1.262.067
Duran Varlıklar	26.778.561	26.957.049	39.849.130	39.377.754
Maddi Duran Varlıklar	2.084.179	1.826.028	1.545.465	1.597.017
Maddi Olmayan Duran Varlıklar	2.413.570	2.292.795	2.354.232	2.243.288
Yatırım Amaçlı Gayrimenkuller	22.249.999	22.804.971	35.150.000	35.150.000
Aktif Toplamı	47.383.638	50.819.308	69.030.819	73.731.842
Kısa Vadeli Yükümlülükler	4.046.559	6.528.403	15.202.777	18.147.449
Finansal Borçlar	2.830.486	5.322.817	5.280.779	8.031.317
Ticari Borçlar	810.946	662.606	5.857.296	4.557.661
Ertelenmiş Gelirler	165.212	25.117	1.228.131	873.726
Uzun Vadeli Yükümlülükler	994.972	1.019.665	1.492.694	1.109.109
Finansal Borçlar	-	-	-	156.617
Diğer Uzun Vadeli Yükümlülükler	-	-	-	-

Ertelenmiş Vergi Yükümlülüğü	935.832	865.349	1.409.848	821.712
Toplam Yükümlülükler	5.041.531	7.548.068	16.695.471	19.256.558
Özkaynaklar	42.342.107	43.271.240	52.335.348	54.475.284
Pasif Toplamı	47.383.638	50.819.308	69.030.819	73.731.842

Bağımsız Denetimden Geçmiş			
Gelir Tablosu (TL)	31.12.2018	31.12.2019	31.12.2020
Hasılat	9.207.852	10.816.520	18.057.586
Brüt Kar/Zarar	1.131.478	3.139.226	2.227.981
Faaliyet Karı/Zararı	-691.310	1.453.352	-2.630.969
Sürdürülen Faaliyetler Dönem Karı/Zararı	390.277	967.840	9.060.781
Dönem Karının/Zararının Dağılımı	390.277	967.840	9.060.781
Azımlık Payları	-	-	-
Ana Ortaklık Payları	390.277	967.840	9.060.781
Sürdürülen Faaliyetlerden Pay Başına Kazanç/Kayıp	0,016	0,0403	0,3763

Sınırlı Bağımsız Denetimden Geçmiş		
Gelir Tablosu (TL)	30.06.2020	30.06.2021
Hasılat	2.533.584	18.173.483
Brüt Kar/Zarar	814.077	3.076.620
Faaliyet Karı/Zararı	1.368.225	2.181.113

PRIZMA PRES
 MATBAACILIK YATIRIMLARI ve TİC. A.Ş.
 Büyükdere Cad. No: 62/00025557

Sürdürülen Faaliyetler Dönem Karı/Zararı	854.903	2.145.706
Dönem Karının/Zararının Dağılımı	797.464	2.139.936
Azınlık Payları	-	-
Ana Ortaklık Payları	797.464	2.139.936
Sürdürülen Faaliyetlerden Pay Başına Kazanç/Kayıp	0,036	0,089

Yatırımcı, yatırım kararını vermeden önce ihraççının finansal durum ve faaliyet sonuçlarına ilişkin ayrıntılı bilgilerin yer aldığı işbu izahnamenin 10 ve 22 no'lu bölümlerini de dikkate almalıdır.

5. RİSK FAKTÖRLERİ

5.1. İhraççıya ve Faaliyetlerine İlişkin Riskler

İhraççı, üretim faaliyetlerinde matbaa işleri, ticari faaliyetlerinde ise her türlü kağıt alım satımı ile her türlü matbaa makineleri alım satımı faaliyetlerinde bulunmaktadır.

5.1.1. Döviz Kurlarındaki Değişim

Gerek her türlü kağıt ürününün gerekse matbaa makineleri tedarikinin büyük ölçüde ithalat yoluyla yapıyor olmasına bağlı olarak döviz kurlarında yaşanacak olası yükselişler İhraççı'nın faaliyetlerini olumsuz yönde etkileyebilir.

5.1.2. Müşteri Bazlı Tahsilat Riski

Müşterinin kaybedilmesi ve/veya müşterilerinde ortaya çıkabilecek mali zorluklar nedeniyle müşterilerinden bazılarının borçlarını ödeyemez duruma düşmesi halinde alacakların bir kısmının tahsil edilememesi, geç tahsil edilmesi gibi durumlar meydana gelebilecek olup Şirket'in nakit akışında ve karlılığında olumsuz etkiye sebep olabilecektir.

5.1.3. Dünya Kağıt Fiyatlarındaki Değişim

Kağıt fiyatlarında USD/TL kuruna ve kağıt fiyatlarındaki değişimlere bağlı olarak artış ve düşüşler olabilmektedir. Dünya kağıt fiyatlarında yaşanabilecek önemli dalgalanmalar İhraççı'nın faaliyet sonuçlarını negatif etkileyebilir.

5.2. İhraççının İçinde Bulunduğu Sektöre İlişkin Riskler

5.2.1. Hammadde ve Girdi Tedariğinde Yurtdışına Bağımlılık

Ana hammadde olan selülozda yurtdışına bağımlı olunması, uluslararası ticarete yaşanacak olası kısıtlamaların hammadde temininde zorluk yaşanabilmesine ve/veya hammadde maliyetlerinde artışa sebep olabilir ve sektörü olumsuz etkileyebilir.

YATIRIM MENKUL DEĞERLER A.Ş.
INVEST AS

5.2.2. Global Konjonktür

Dünya pamuk üretimi mevsimsel etkilere bağlı olarak yıllar itibariyle inişli çıkışlı bir seyir izleyebilmektedir. Üretim ve rekoltenin düşük olduğu yıllarda hammadde tedarikinde problem yaşanması ve pamuk fiyatlarının yükseliş sektöründe faaliyet gösteren şirketlerin maliyetlerinde de artışa sebep olabilir.

5.2.3. Teknolojinin Getirdiği Yenilikler

İnternet, dijital medya ve online kanalların gelişimine paralel tüketici alışkanlıklarında yaşanan değişikliklerin sektöre negatif etkisi olmaktadır.

5.2.4. Tedarikçilere Bağımlılık

Hammadde temin edilen tedarikçilerdeki üretim kesintileri veya sevkiyat problemleri veya tedarikçilerin faaliyetine son vermesi sektörün üretimini olumsuz yönde etkileyebilecektir.

5.2.5. Tüketici Davranışlarındaki Değişiklik

COVID-19 salgını, küresel ekonomilerde durgunluk gibi dünya ticaretini ve tüketici davranışlarını derinden etkileyen gelişmeler tüketicinin harcamalarını geciktirebilmektedir. Söz konusu tüketici harcamalarındaki değişiklik sektörün gelirlerinde aşağı yönlü bir eğilim oluşturabilir.

5.2.6. Sektördeki Rekabet Koşulları

Sektörde kayıt dışı çalışan "çantacı", "merdiven altı matbaacı" gibi kesimlerin varlığı haksız rekabete yol açmaktadır. Sektörde yaygın kayıt dışı üretimin varlığı ve kayıt dışı faaliyetlerin yarattığı rekabet kar marjlarını baskılamaktadır.

5.3. İhraç Edilecek Paylara İlişkin Riskler

Pay sahipleri temel olarak kar payı ve sermaye kazancı olmak üzere iki tür gelir elde edebilmekte olup, bu gelir türleri ile ilişkili olabilecek riskler aşağıda açıklanmaktadır:

5.3.1. İhraç Edilen Payların Kar Payı Gelirlerine İlişkin Riskler

Kar payı geliri, şirketlerin yıl sonunda elde ettikleri karın dağıtılmasından elde edilen gelirdir. 6362 sayılı SPKn.'nın 19'uncu maddesi hükmü ve SPK'nın II-19.1 sayılı Kar Payı Tebliği uyarınca; halka açık ortaklıklar, karlarını genel kurulları tarafından belirlenecek kar dağıtım politikaları çerçevesinde ve ilgili mevzuat hükümlerine uygun olarak dağıtırlar. Sermaye piyasası mevzuatı dahilinde kar payı dağıtım işlemleri gerçekleştirilir. İhraççının zarar ettiği dönemlerde kar payı elde etmeme riski vardır. Ayrıca kar oluşsa bile İhraççının geçmiş yıllar zararı bulunduğu bu zararlar mahsup edilinceye kadar İhraççı kar dağıtımını yapamayacaktır. Ayrıca dağıtılabilir kar olsa bile sermaye piyasası mevzuatı uyarınca kar dağıtımını zorunlu değilse, ortaklar genel kurulu kar dağıtımını dağıtmama konusunda karar verebilir. Bu durumda genel kurul kar dağıtmama kararı verirse ortakların kar payı alamama riski vardır.

5.3.2. İhraç Edilen Payların Sermaye Kazancına İlişkin Riskler

Sermaye kazancı, zaman içinde payın değerinde meydana gelen artıştan elde edilen gelirdir. Şirket'in finansal performansının beklentilerin altında oluşması veya sermaye piyasalarında yaşanacak olumsuzluklar nedeniyle Şirket'in paylarının fiyatı düşebilir. İşbu izahname çerçevesinde ihraç edilecek Şirket paylarının piyasa değerinin ihraç fiyatına ulaşmaması ve bu fiyatın üzerine çıkmaması da mümkündür. Yatırımcılar satın aldıkları Şirket paylarını satın aldıkları fiyattan veya üzerinde bir fiyattan satamayabilirler. Pay sahipleri, Şirket'in kar ve zararına ortak olduklarından, Şirket'in tasfiye edilmesi sonucunda bakiye kalması halinde, söz konusu bakiyeye payı oranında iştirak ederler. Ortaklığın tasfiyesi halinde diğer tüm

alacaklılara gerekli ödemeler yapıldıktan sonra ancak pay sahiplerine bir ödeme yapılabilir. Ayrıca, halka arz edilecek B grubu Şirket payları için Borsa İstanbul'da yeterli işlem hacmi oluşmayabilecektir. Borsa İstanbul'da paylara ilişkin likidite oluşmaması durumunda yatırımcıların sahip oldukları payları alıp satma kabiliyetleri sınırlanabilir, pay sahipleri ellerindeki payları istedikleri fiyattan, tutarda ve zamanda satamayabilir ve bu durum piyasada işlem görecektir payların fiyatındaki dalgalanmaları artırabilir.

5.4. Diğer riskler:

5.4.1. Dış Çevre, Makro Ekonomik ve Global Riskler

- Türkiye'nin içinde bulunduğu coğrafyadaki ekonomik-politik değişimlerin Türkiye ekonomisini etkilemesi mümkündür.
- Dünyadaki borç krizi ve özellikle Avrupa'daki etkilerinin Türkiye'nin ihracat gelirlerini ve ekonomisini daraltma ihtimali bulunmaktadır.
- Türkiye'nin komşularıyla olan ilişkilerindeki bozulmaların bu ülkelerle olan ticari ilişkileri olumsuz etkilemesi söz konusu olabilir.
- Küresel ölçekli yaşanabilecek olan olası bir salgın hastalıklar nedeni ile üretim ve ticaret faaliyetleri aksayabilir.
- Deprem, dolu, sel vb. gibi doğal afetler nedeni ile genel anlamda üretim ve ticaret faaliyetleri etkilenebilir.
- Dünya mal ve hizmet ticaretinde büyük paya sahip ülkeler arasında global ticaret savaşları yaşanabilir. Bu durum ürünlere kota, ek vergi vb. ticaret önlemlerini getirebilir.

5.4.2. Mevzuat Riski

Şirket faaliyetleri Türkiye'de süregelen mevzuat ve kanunlarda, yönetmeliklerde, politikalarda ve bunların yorumlanmasındaki değişikliklerin de etkileri dahil olmak üzere, mevzuat riskine tabidir. Mevcut kanunlar ve yönetmeliklerde gelecekteki değişikliklerin zamanlaması ve yapısı ve bu kanun ve yönetmeliklerin hangi şekilde uygulanıp yorumlanacağı Şirket'in kontrolü dışındadır ve bunlar Şirket'in işi, finansal durumu, faaliyet sonuçları ya da görünümü üzerinde olumsuz etki yaratabilir.

5.4.3. Finansal Riskler

5.4.3.1. Kredi Riski

Kredi riski ağırlıklı olarak bankalardaki mevduat ve diğer ticari alacaklardan kaynaklanmakta olup finansal varlıkları elinde bulundurmak, karşı tarafın anlaşmanın gereklerini yerine getirememesi riskini de taşımaktadır.

Raporlama Tarihi İtibariyle	Finansal Dönem	Ticari Alacaklar		Diğer Alacaklar		Bankalardaki Mevduat
		İlişkili Taraf	Diğer Taraf	İlişkili Taraf	Diğer Taraf	
Maruz Kalınan Azami Kredi Riski (TL)	2018	2.582.120	8.300.162	-	137.828	237.620
	2019	668.051	13.677.581	-	24.667	275.517
	2020	408	11.812.634	643.722	131.145	55.490
	2021/6	-	12.777.917	-	107.085	389.612

5.4.3.2. Likidite Riski

İhtiyatlı likidite riski yönetimi, yeterli ölçüde nakit ve menkul kıymet tutmayı, yeterli miktarda kredi işlemleri ile fon kaynaklarının kullanılabilirliğini ve piyasa pozisyonlarını kapatabilme gücünü ifade eder.

Şirket'in 2021 yılı 6 aylık finansal tablolarına göre, likidite riskine maruz kalan finansal yükümlülüklerinin defter değeri 16.805.869 TL olup, söz konusu tutarın 9.032.706 TL'si finansal borçlardan, 4.557.661 TL'si ticari borçlardan, 3.215.502 TL'si de diğer borçlardan oluşmaktadır. Likidite riskine maruz kalan kısmın finansal yükümlülüklerin %98'inin vadesi 1 yıldan kısadır.

Şirket'in 2020 yıl sonuna ilişkin finansal tablolarına göre, likidite riskine maruz kalan finansal yükümlülüklerinin defter değeri 9.728.375 TL olup, söz konusu tutarın 4.481.831 TL'si finansal borçlardan, 2.482.400 TL'si ticari borçlardan, 2.764.144 TL'si de diğer borçlardan oluşmaktadır. Likidite riskine maruz kalan kısmın finansal yükümlülüklerin tamamının vadesi 1 yıldan kısadır.

Şirket'in 2019 yıl sonuna ilişkin finansal tablolarına göre, likidite riskine maruz kalan finansal yükümlülüklerinin defter değeri 6.066.781 TL olup, söz konusu tutarın 5.322.817 TL'si finansal borçlardan, 662.606 TL'si ticari borçlardan, 81.358 TL'si de diğer borçlardan oluşmaktadır. Likidite riskine maruz kalan kısmın finansal yükümlülüklerin tamamının vadesi 1 yıldan kısadır.

Şirket'in 2018 yıl sonuna ilişkin finansal tablolarına göre, likidite riskine maruz kalan finansal yükümlülüklerinin defter değeri 3.779.488 TL olup, söz konusu tutarın 2.830.486 TL'si finansal borçlardan, 810.946 TL'si ticari borçlardan, 138.056 TL'si de diğer borçlardan oluşmaktadır. Likidite riskine maruz kalan kısmın finansal yükümlülüklerin tamamının vadesi 1 yıldan kısadır.

5.4.4. Piyasa Riski

5.4.4.1. Kur Riski

Prizma, döviz cinsinden borçlu veya alacaklı bulunulan meblağların TL'ye çevrilmesinden dolayı kur değişikliklerinden doğan döviz kuru riskine maruz kalmaktadır.

Yabancı Para Pozisyonu (TL)	31.12.2018	31.12.2019	31.12.2020	30.06.2021
Döviz Varlıkları	51.813	56.535	7	87
Döviz Yükümlülükleri(-)	-	-	-	-
Net Döviz Pozisyonu	51.813	56.535	7	87

Kur Riskine Duyarlılık Analizi;

31 Aralık 2020 tarihi itibarıyla ABD Doları'nın % 10 değer kaybetmesi halinde dönem karı (0,5 TL) azalacak % 10 değer kaanması halinde dönem karı 0,5 TL artacak, Avro'nun %10

değer kaybetmesi halinde dönem karı 7 TL azalacak, % 10 değer kazanması halinde 7 TL artacaktır.

5.4.4.2. Faiz Oranı Riski

Prizma, faiz oranlarındaki değişmelerin faiz unsuru taşıyan varlık ve yükümlülükler üzerindeki etkisinden dolayı faiz oranı riskine maruz kalmaktadır.

Faiz Pozisyonu Tablosu				
(TL)	31.12.2018	31.12.2019	31.12.2020	30.06.2021
Sabit faizli finansal araçlar				
Finansal varlıklar	-	-	-	-
Finansal borçlar	2.830.486	5.322.817	166.718	1.810.606
Değişken faizli finansal araçlar				
Finansal varlıklar	-	-	-	-
Finansal borçlar	-	-	4.315.113	7.222.100

5.4.4.3. Sermaye Riski Yönetimi

İhraççı, sermaye yeterliliğini borç/özkaynak oranını kullanarak izlemektedir. Bu oran net finansal borcun toplam özkaynaklara bölünmesiyle bulunur. Net finansal borç, nakit ve nakit benzeri değerlerin toplam finansal borç tutarından (bilançoda gösterildiği gibi) düşülmesiyle hesaplanır. İhraççının 31.12.2018, 31.12.2019, 31.12.2020 ve 30.06.2021 tarihleri itibariyle Net Borç/Özkaynak oranı aşağıdaki gibidir. İlerleyen hesap dönemlerinde, ihraççının finansal performansına bağlı olarak sermaye riski doğabilecektir.

Sermaye Riski (TL)	31.12.2018	31.12.2019	31.12.2020	30.06.2021
Toplam Yükümlülükler	5.041.532	6.528.403	14.403.829	19.256.558
Nakit ve Nakit Benzerleri	-329.447	-319.561	-102.378	-389.612
Net Borç	4.712.085	6.208.842	14.301.451	19.646.170
Toplam Özkaynaklar	42.342.107	43.271.240	52.335.348	54.475.284
Net Borç/Özkaynak Oranı	11%	14%	27%	36%

6. İHRAÇÇI HAKKINDA BİLGİLER

6.1. İhraççı hakkında genel bilgi:

6.1.1. İhraççının ticaret unvanı ve işletme adı:

İhraççının ticaret unvanı Prizma Pres Matbaacılık ve Yayıncılık Sanayi ve Ticaret Anonim Şirketi olup kullanılan işletme adı bulunmamaktadır.

6.1.2. İhraççının kayıtlı olduğu ticaret sicili ve sicil numarası:



İhraççının bağlı bulunduğu ticaret sicil müdürlüğü İstanbul Ticaret Sicil Müdürlüğü'dür. İhraççın ticaret sicil numarası ise 188065'dir.

6.1.3. İhraççının kuruluş tarihi ve süresiz değilse, öngörülen süresi:

Kuruluş Tescil Tarihi: 29.07.1998

Öngörülen Süresi: Süresiz

6.1.4. İhraççının hukuki statüsü, tabi olduğu mevzuat, ihraççının kurulduğu ülke, kayıtlı merkezinin ve fiili yönetim merkezinin adresi, internet adresi ve telefon ve fax numaraları:

İhraççının hukuki statüsü: Anonim Şirket

Tabi olduğu mevzuat: T.C. Kanunları

Kurulduğu ülke: Türkiye Cumhuriyeti

Merkez adresi: Atatürk Organize Sanayi Bölgesi 75. Yıl Cad. No:21 Hadımköy-Arnavutköy/İSTANBUL

İnternet sitesi: www.prizmapress.com.tr

Telefon : 0 212 771 46 36

Faks : 0212 771 48 98

6.1.5. Depo sertifikasını ihraç eden hakkındaki bilgiler

Yoktur.

6.2. Yatırımlar:

6.2.1. İzahnamede yer alması gereken finansal tablo dönemleri itibariyle ihraççının önemli yatırımları ve bu yatırımların finansman şekilleri hakkında bilgi:

2018 Yılı Yatırımları	Tamamlanma Derecesi	Tutar(TL)	Yatırım Finansmanı
Arsa	100%	77.868	Özkaynak
Makine, tesis ve cihaz	100%	655.000	Özkaynak
Demirbaş	100%	39.238	Özkaynak
Özel maliyet	100%	-	Özkaynak
Yapılmakta Olan Yatırımlar	100%	765.521	Özkaynak
Telif hakları	100%	140.000	Özkaynak
Toplam		1.677.627	
2019 Yılı Yatırımları	Tamamlanma Derecesi	Tutar (TL)	Yatırım Finansmanı
Binalar	100%	554.972	Özkaynak
Makine, tesis ve cihaz	100%	75.000	Özkaynak
Demirbaş	100%	86.914	Özkaynak
Özel maliyet	100%	-	Özkaynak
Yapılmakta Olan Yatırımlar	100%	-	Özkaynak
Telif hakları	100%	137.500	Özkaynak

Toplam		854.386	
2020 Yılı Yatırımları	Tamamlanma Derecesi	Tutar (TL)	Yatırım Finansmanı
Binalar	100%	27.065	Özkaynak
Makine, tesis ve cihaz	100%	22.005	Özkaynak
Demirbai	100%	13.646	Özkaynak
Özel maliyet	100%	-	Özkaynak
Yapılmakta Olan Yatırımlar	100%	-	Özkaynak
Telif hakları	100%	15.000	Özkaynak
Toplam		77.716	
2021 Yılı 6 Aylık Dönem Yatırımları	Tamamlanma Derecesi	Tutar (TL)	Yatırım Finansmanı
Binalar	100%	27.065	Özkaynak
Makine, tesis ve cihaz	100%	5.586	Özkaynak
Demirbaş	100%	1.026	Özkaynak
Özel maliyet	100%	-	Özkaynak
Yapılmakta Olan Yatırımlar	100%	-	Özkaynak
Telif hakları	100%	3.897	Özkaynak
Toplam		37.574	

6.2.2. İhraççı tarafından yapılmakta olan yatırımlarının niteliği, tamamlanma derecesi, coğrafi dağılımı ve finansman şekli hakkında bilgi:

İhraççı'nın E-5 karayoluna sıfır cepheli Ağıl Mevkii Selimpaşa Silivri'de sahip olduğu 9.635,34 m² arazi üzerinde devam eden ve toplam inşaat alanı 9.207 m² olan alışveriş merkezi, iş merkezi, benzinlik, otel, restaurant ve düğün salonundan oluşan bir yatırım projesi devam etmektedir. Projenin tamamına yakını tamamlanmıştır. Lotus Gayrimenkul Değerleme ve Danışmanlık A.Ş. tarafından hazırlanan 14.12.2020 tarihli ekspertiz raporuna göre değeri KDV hariç 35.150.000-TL 'dir. Şirket, 25.10.2018 tarihli Yönetim Kurulu kararı doğrultusunda Selimpaşa Silivri'de yer alan arazisi için 26.10.2018 tarihinde Çevre ve Şehircilik Bakanlığı'na başvuruda bulunmuş olup gerekli ödemeleri yaparak imar barışından faydalanmıştır.

01.01.2021 tarihinden itibaren otel ve restaurant İhraççı tarafından işletilmeye başlanmıştır.

6.2.3. İhraççının yönetim organı tarafından geleceğe yönelik önemli yatırımlar hakkında ihraççıyı bağlayıcı olarak alınan kararlar, yapılan sözleşmeler ve diğer girişimler hakkında bilgi:

Yoktur.

7. FAALİYETLER HAKKINDA GENEL BİLGİLER

7.1. Ana faaliyet alanları:

YATIRIM MENKUL DEĞERLER A.Ş.
INVEST

7.1.1. İzahnamede yer alması gereken finansal tablo dönemleri itibariyle ana ürün/hizmet kategorilerini de içerecek şekilde ihraççı faaliyetleri hakkında bilgi:

Prizma Pres, 1975 yılında Raşit Kuru ve Metin Kuru tarafından adi ortaklık şeklinde kurulmuş olup, ortaklığın ticaret ünvanı 1982 yılında "Metinler Matbaacılık Sanayi ve Ticaret Limited Şirketi" olarak değiştirilmiş ve kurumsallaşma çalışmaları kapsamında Türk Ticaret Kanunu'nun 152'nci maddesine göre nev'i değiştirmesi sureti ile 03.08.1998 tarihinde şirketin ünvanı "Prizma Pres Matbaacılık Yayıncılık Sanayi ve Ticaret Anonim Şirketi" olarak bir kez daha değiştirilmiştir.

İhraççı, 2008 yılından beri Atatürk Organize Sanayi Bölgesi 75. Yıl Cad. No:6 Hadımköy Arnavutköy İstanbul adresindeki, 3.000 m² açık alan, 7.500 m² kapalı alana sahip binaya taşınmış olup, üretim ve yönetim merkezi olarak bu adreste faaliyet göstermektedir. 09.01.2020 tarihinde ise Şirket, ticari faaliyetlerini geliştirmek amacıyla Halkalı Merkez Mah. Fatih Cad. No:71/3 adresinde bir satış ofisi açmıştır.

İhraççı, üretim faaliyetlerinde matbaa işleri, ticari olarak ise her türlü kağıt alım satımı faaliyetlerinde bulunmaktadır. Tesislerinde kendi mamullerinin üretimini yaptığı gibi aynı zamanda müşterilerine baskı-cilt hizmeti de sağlamaktadır. Eğitim yayıncılığı alanında da faaliyet göstermektedir. Bu alanda da kendi ürünlerini üretmektedir. Şirket, kendi yayınlarına (ders kitabı, yardımcı ders kitabı, dergi, mecmua, kültür kitabı ve çocuk yayınları), kamu ve özel sektör kuruluşlarının matbaa işlerine ve kağıt mamüllü kırtasiye malzemeleri üretimine devam etmektedir.

Şirket'in ürettiği matbaa ürünleri (kitap, dergi, gazete, mecmua, afiş, yıllık, almanak, takoz takvim vs.) ile kağıt hammaddesi ile üretilen her türlü kırtasiye malzemesi (defter, defter kabı, bloknot, küp bloknot, ajanda, klasör, etiket, kamu ve özel sektör firmalarının baskılı evrakları, kutu, çanta vs.) üretimini yapmaktadır.

Ayrıca ihraççının E-5 karayoluna sıfır cepheli Ağıl Mevkii Selimpaşa Silivri'de sahip olduğu 9.635,34 m² arazi üzerinde devam eden ve toplam inşaat alanı 9.207 m² olan alışveriş merkezi, iş merkezi, benzinlik, otel, restaurant ve düğün salonundan oluşan bir yatırım projesi devam etmektedir. (Lotus Gayrimenkul Değerleme ve Danışmanlık A.Ş. tarafından hazırlanan 14.12.2020 tarihli ekspertiz raporuna göre değeri KDV hariç 35.150.000-TL 'dir.) Projenin tamamına yakını tamamlanmıştır. İhraççı, 25.10.2018 tarihli Yönetim Kurulu kararı doğrultusunda Selimpaşa Silivri'de yer alan arazisi için imar barışından faydalanmak üzere 26.10.2018 tarihinde Çevre ve Şehircilik Bakanlığı'na başvuruda bulunmuştur. 28.06.2019 tarihinde de bu başvuruya ilişkin ödeme yapılmış olup iskan süreci tamamlanmıştır.

2021 yılının başından itibaren de otel ve restaurant işletmeciliğine başlamış bulunmaktadır. Silivri'de yer alan projenin iskan ve ruhsat işlemleri tamamlandığından dolayı orada yer alan otel ve restaurantı Şirket kendisi işletmeye başlamıştır. Bunların yanısıra Şirket ambalaj sektörüne kısmi olarak hizmet vermekte ve bu alandaki yatırımlarını artırmayı düşünmektedir.

ÜRÜN-NET SATIŞLAR	31.12.2018	%	31.12.2019	%	31.12.2020	%	30.06.2021	%
KAĞIT SATIŞLARI	2.729.791,62	27,31%	850.479,61	7,24%	1.520,00	0,01%	1.006.978,53	5,41%
KARTON SATIŞLARI	553.881,50	5,54%	68.250,00	0,58%	139.434,03	0,74%	0,00	0,00%
KALIP SATIŞLARI	1.603.441,04	16,04%	782.229,61	6,66%	357.455,13	1,90%	0,00	0,00%
DERS/KİTAP SATIŞLARI	7.062,75	0,07%	2.969.632,70	25,28%	3.677.843,67	19,51%	3.272.272,46	17,59%

ÇOCUK KİTAP SATIŞLARI	540.302,85	5,41%	0,00	0,00%	980.955,42	5,20%	9.600.717,92	51,59%
SÖZLÜK SATIŞLARI	7.164,00	0,07%	1.832.752,70	15,60%	27.696,00	0,15%	1.313.558,40	7,06%
DENEME-DERGI KİTAP SATIŞLARI	0,00	0,00%	0,00	0,00%	157.557,02	0,84%	77.022,19	0,41%
ÇEŞİTLİ AMBALAJ SATIŞLARI	599.722,68	6,00%	0,00	0,00%	0,00	0,00%	0,00	0,00%
HİZMET GELİRLERİ	3.166.482,93	31,68%	4.313.175,06	36,71%	12.715.125,17	67,43%	206.293,81	1,11%
OTEL RESTAURANT GELİRLERİ	0,00	0,00%	0,00	0,00%	0,00	0,00%	2.902.932,57	15,60%
SGK TEŞVİK GELİRLERİ	0,00	0,00%	0,00	0,00%	0,00	0,00%	41.618,64	0,22%
KİRA GELİRLERİ	787.000,00	7,87%	931.800,00	7,93%	797.951,61	4,23%	186.500,00	1,00%
TOPLAM	9.994.849,37	100,00%	11.748.319,68	100,00%	18.855.538,05	100,00%	18.607.894,5	100,00%

7.1.2. Araştırma ve geliştirme süreci devam eden önemli nitelikte ürün ve hizmetler ile söz konusu ürün ve hizmetlere ilişkin araştırma ve geliştirme sürecinde gelinen aşama hakkında ticari sırrı açığa çıkarmayacak nitelikte kamuya duyurulmuş bilgi:

Yoktur.

7.2. Başlıca sektörler/pazarlar:

7.2.1. Faaliyet gösterilen sektörler/pazarlar ve ihracının bu sektörlerdeki/pazarlardaki yeri ile avantaj ve dezavantajları hakkında bilgi:

Türkiye’de Basım Yayım Sektörünün Gelişimi

Türkiye Basım Yayım Sanayisi’nin bir sanayi niteliğinde gelişimi 1950’li yıllarda başlamıştır. 1950 yılından itibaren ulaştırma ve iletişim odaklı kamu yatırımlarının önemli ölçüde genişlemesi ve özel sektörün sermaye birikimine başlaması ile birlikte basım yayım sektörü bir sanayi niteliğinde gelişme sürecine girmiş ve dönemin tipolojisine dayalı büyüme başlamıştır. 1950’li yılların başında çoğu küçük ölçekli 1.000’e yakın basım yayım sektörü işletmesi bulunmaktaydı. Bu sayı 1960 yılında yaklaşık 1.500 olmuş, orta ve büyük ölçekli işletmeler oluşmaya başlamıştır.

Türk Basım Yayım Sanayisi’nin gelişme sürecinde ikinci önemli aşama 1960’lı yılların ortasında ofset teknolojisinin kullanılması ile başlamıştır.

1970 yılına gelindiğinde basım yayım sektöründe yer alan toplam firma sayısı, ağırlığı küçük firmalar olmak üzere toplam 2.471 adede ulaşmıştır. 1970 – 1980 yılları arasında ise Türkiye Basım Yayım Sanayisi’nde iki ana eğilim belirleyici olmuştur. Bunlardan ilki ofset teknolojisinin kullanımının daha yaygın hale gelmeye başlamasıdır. Özellikle tüketim ürünleri sanayi ve pazarının genişlemesi ile büyüyen reklam sektörünün etkisi basım yayım sanayisinde daha temiz, renkli ve kaliteli baskılar için rekabet ortamı yaratmış ve sektörde ofset teknolojisinin kullanımını hızlandırmıştır. Bu dönemde gelişmiş ülkelerdeki tipolojili makinelerin gelişmekte olan ülkelere transfer edilmesi Türkiye’yi de etkileyerek, ikinci el makineli küçük işletme sayısını artırmıştır. Bu durum sektörü olumsuz etkilemiş, yeni teknoloji

kullanımını geciktirmiş ve sektörün katma değer ve kalite düzeyinin gelişimini sınırlandırmıştır.

1985 yılından itibaren Türkiye Basım Yayım Sanayisi üçüncü önemli ve teknoloji odaklı yeni bir gelişme aşamasına girmiştir. Sektörde kullanılan tipolojisinin tamamen eskimesi, sarf malzemelerinin pahalı hale gelmesi ve makinelerin parçalarının artık bulunamaz hale gelmesi ile birlikte tipolojisinden ofset teknolojiye yoğun bir geçiş başlamıştır. Bu süreçte, sermaye ve yatırım olanakları bulunan mevcut ve yeni firmalar sektörde gelişirken, bu olanakları kısıtlı olan firmaların rekabet güçleri ve pazar payları daralmıştır.

1985 yılından sonraki dönemde faaliyet gösteren işletme sayısı artmaya devam etmiştir. 1985 yılında 4.317 olan işletme sayısı 1990 yılında 5.564'e, 1995 yılında 6.269'a, 2010 yılında da 15.000'e yükselmiştir. Teknoloji odaklı bu yeni dönemde, sektörde küçük ve büyük firmalar arasında ölçek ve verimlilik farklarının daha da açıldığı görülmüştür.

Günümüzde Türkiye matbaa sektörü, hızlı bir yükselme trendindedir. Türkiye'de matbaa makineleri ithalatında son yıllarda gözlemlenen artış, sektörün gelişiminin önemli göstergelerinden biridir. İthal edilen yeni teknoloji, nitelikli işgücü gereksinimini de arttırmaktadır.

Dijital sistemlerin kullanımı sayesinde, matbaa ve yayınevleri, stok maliyetlerinden kurtulmuş ve daha yüksek kalitede baskı yapabilme imkanına kavuşmuştur.

Matbaa ve Basım Yayım Sektörü Pazar Yapısı

Basım Yayım Sektörü beş büyük alt pazardan oluşmaktadır. Bu alt pazarlar:

- Gazete kitap, dergi vb. yayım işleri
- Gazete kitap, dergi vb. basım işleri
- Ambalaj baskıları
- Diğer basılı ve baskılı ürünler
- Reklam ürünleri

Ülkemizde gerek özel sektör matbaalarında gerekse karton ambalaj üreticilerinde toplam talebi aşan bir kapasite bulunmaktadır. EVDS verilerine göre 2021 yılı Temmuz ayı itibari ile son bir yıllık süre zarfında imalat sanayi ile karşılaştırmalı kapasite kullanım oranları tablosu aşağıdaki gibidir.

Tarih	Kayıtlı Medyanın Basılması ve Çoğaltılması	İmalat Sanayi Kapasite Kullanım Oranı
2020-07	67,29	70,70
2020-08	69,22	73,30
2020-09	69,58	74,60
2020-10	68,96	75,40
2020-11	68,19	75,80
2020-12	65,16	75,60
2021-01	64,39	75,40
2021-02	65,00	74,90
2021-03	64,42	74,70
2021-04	65,72	75,90
2021-05	70,90	75,30

2021-06	72,45	76,60
2021-07	73,49	76,70

Basım sanayiinde talebe bağılı üretim yapıldığından dolayı düzensiz bir pazar yapısı mevcuttur. Ülkemizde basımevleri sipariş üzerine çalışan karma bir talebe hitap etmekte olup üretim süreci mevsimsellik göstermektedir. Türkiye’de basım ve matbaa sektörü için ana girdi kağıt ve kağıt ürünleri olduğundan ve bu ürünlerin büyük bir kısmının ithal ürün olması sebebi ile döviz bazlı tedarik edilmesi sektörün en büyük dezavantajıdır. Kağıt hammaddesi olan selüloz Türkiye’de üretilmemektedir. Tamamen ithal edildiğinden dolayı sanayinin rekabet gücü sınırlanmaktadır. Küresel selüloz piyasalarındaki dalgalanmalar, arz-talep dengesizlikleri, fiyat hareketleri gibi tüm gelişmeler doğrudan bu sektörü olumsuz etkilemektedir.

7.2.2. İzahnamede yer alması gereken finansal tablo dönemleri itibariyle ihracının net satış tutarının faaliyet alanına ve pazarın coğrafi yapısına göre dağılımı hakkında bilgi:

İhracının finansal tablo dönemleri itibariyle net satışlarının faaliyet alanına göre dağılımı aşağıda gösterilmiştir.

Net Satışlar (TL)	31.12.2018	% Pay	31.12.2019	% Pay	31.12.2020	% Pay	30.06.2021	% Pay
Marmara Bölgesi	9.994.852	100%	10.816.520	100%	15.650.096,59	83%	18.205.609,18	98%
Diğer Bölgeler	-	-	3.205.441,46	17%	3.205.441,46	17%	402.286	2%
TOPLAM	9.994.852	%100	10.816.520	%100	18.855.538,05	100%	18.607.894,52	100%

7.3. Madde 7.1.1 ve 7.2.’de sayılan bilgilerin olağanüstü unsurlardan etkilenme durumu hakkında bilgi:

COVID-19 salgını sebebiyle birçok sektöründe önem arzeden bir talep azalması yaşanmıştır. Tüketim ve alışveriş alışkanlıklarının salgının etkisi ile değişerek İhracçı’nın satışlarına ve faaliyetlerine etkisi olabilir.

7.4. İhracının ticari faaliyetleri ve karlılığı açısından önemli olan patent, lisans, sınai-ticari, finansal vb. anlaşmalar ile ihracının faaliyetlerinin ve finansal durumunun ne ölçüde bu anlaşmalara bağlı olduğuna ya da yeni üretim süreçlerine ilişkin özet bilgi:

Şirketin faaliyetlerini ve finansal durumunu etkileyecek ölçüde önemli nitelikte bağlayıcı bir anlaşma yoktur.

7.5. İhracının rekabet konumuna ilişkin olarak yaptığı açıklamaların dayanağı:

Faaliyet gösterilen sektörlere ilişkin veriler ve bilgiler resmi kurum ve kuruluşların yayınlamış oldukları kamuya açık bilgilerden oluşmaktadır. İmalat sanayi ile karşılaştırmalı kapasite kullanım oranları tablosundaki veriler EVDS’den alınmıştır.

7.6. Son 12 ayda finansal durumu önemli ölçüde etkilemiş veya etkileyebilecek, işe ara verme haline ilişkin bilgiler:

Yoktur.

İNVEST



8. GRUP HAKKINDA BİLGİLER

8.1. İhraççının dahil olduğu grup hakkında özet bilgi, grup şirketlerinin faaliyet konuları, ihraççıyla olan ilişkileri ve ihraççının grup içindeki yeri:

Yoktur.

9. MADDİ VE MADDİ OLMAYAN DURAN VARLIKLAR HAKKINDA BİLGİLER

9.1. Maddi duran varlıklar hakkında bilgiler:

9.1.1. İzahnamede yer alması gereken son finansal tablo tarihi itibarıyla ihraççının finansal kiralama yolu ile edinilmiş bulunanlar dahil olmak üzere sahip olduğu ve yönetim kurulu kararı uyarınca ihraççı tarafından edinilmesi planlanan önemli maddi duran varlıklara ilişkin bilgi:

İhraççı'nın finansal ya da faaliyet kiralaması yoluyla edinilmiş maddi duran varlığı yoktur.

İhraççının finansal tablo dönemleri itibarıyla maddi duran varlıkları aşağıda gösterilmiştir.

Cinsi	Edinildiği Yıl	m2	Mevkii	Net Defter Değeri (TL)	Kullanım Amacı	Kiraya Verildi ise Kiralayan Kişi/Kurum	Kira Dönemi	Yıllık Kira Tutarı (TL)
BİNA+ARSA	2007	9635,34	SELİMPAŞA	22.832.036,00	REST.+OTEL	BLOWER LTD.	2021	58.500,00+ KDV
					DEPO+OFİS	İŞCAN LTD.ŞTİ.	2021	87.000,00+ KDV
					OFİS	HİSAR GRUP A.Ş.	2021	10.000,00+ KDV
					OFİS	VOLKAN İLETİŞİM	2021	10.000,00+ KDV
					OFİS	SEDOK GIDA LTD.	2021	21.000,00+ KDV
TESİS MAKİNA	2016 VE ÖNCESİ		HADIMKÖY	4.288.812,79	İMALAT			
TESİS MAKİNA	2017		HADIMKÖY	620.497,40	İMALAT			
TESİS MAKİNA	2018		HADIMKÖY	565.000,00	İMALAT			
TESİS MAKİNA	2019		HADIMKÖY	75.000,00	İMALAT			
TESİS MAKİNA	2020		HADIMKÖY	37.000,00	İMALAT			
HAKLAR	2016 VE ÖNCESİ		HADIMKÖY	4.058.290,83	İMALAT			
HAKLAR	2017		HADIMKÖY	140.000,00	İMALAT			
ÖZEL MALİYETLER	2016 VE ÖNCESİ		HADIMKÖY	1.317.843,17	İMALAT			
ÖZEL MALİYETLER	2017		HADIMKÖY	139.750,46	İMALAT			
DEMİRBAŞLAR	2016 VE ÖNCESİ		HADIMKÖY	442.944,44	İMALAT			
DEMİRBAŞLAR	2017		HADIMKÖY	48.114,28	İMALAT			

DEMİRBAŞL AR	2018		HADIMKÖY	39.237,70	İMALAT			
DEMİRBAŞL AR	2019		HADIMKÖY	86.914,24	İMALAT			
DEMİRBAŞL AR	2020		HADIMKÖY	164.224,28	İMALAT			
DEMİRBAŞL AR	2021		SELİMPAŞA	243.245,54	HİZMET			

Şirket bedelli artırımdan elde edeceği fonun bir kısmı ile makine parkurunu yenileyecek olup, edinmeyi planladığı ve kitap üretimi ile ambalaj sektöründe kullanılacak olan makinelere ilişkin bilgiler aşağıda yer almaktadır;

- TABAKA BASKI MAKİNESİ 5+1 RENK
- OTOMASYON KESİM MAKİNESİ
- KUTU YAPIŞTIRMA MAKİNESİ
- KURUTMALI WEB OFSET MAKİNESİ
- CTP KALIP POZLAMA MAKİNESİ (RİP EKİPMANLARI İLE BERABER)

9.1.2. İhraçının maddi duran varlıklarının kullanımını etkileyecek çevre ile ilgili tüm hususlar hakkında bilgi:

Selimpasha Silivri bölgesinde bulunan arazi ile ilgili olarak 23.02.2017 tarihinde Silivri Belediye Başkanlığı Plan Ve Proje Müdürlüğü'nce imar planı değişikliği onaylanmıştır. Mevcut bina inşaatı ile ilgili ruhsat ve iskan çalışması doğrultusunda, 678,23 m2 yeşil alan Silivri Belediyesi adına arsa vasfı ile ihdas edilerek tescil edilmiş olup ayrıca 2517,43 m2 yüzölçümlü alan da yol olarak kamuya bedelsiz terk edilmiştir. Belediye Kıymet Takdir Komisyonu tarafından belirlenen 1.195.530,00 TL ihdas bedeli ise 13.12.2017 tarihinde şirketimiz tarafından belediyeye ödenmiştir. Şirket, imar barışından faydalanmak üzere 26.10.2018 tarihinde Çevre ve Şehircilik Bakanlığı'na başvuruda bulunmuş olup gerekli ödemeleri yaparak imar barışından faydalanmıştır.

9.1.3. Maddi duran varlıklar üzerinde yer alan kısıtlamalar, aynı haklar ve ipotek tutarları hakkında bilgi:

Yoktur.

9.1.4. Maddi duran varlıkların rayiç/gerçeğe uygun değerinin bilinmesi halinde rayiç değer ve dayandığı değer tespit raporu hakkında bilgi:

Maddi Duran Varlıkların Rayiç Değeri Hakkında Bilgi					
Maddi Duran Varlık Cinsi	Edinme Tarihi	Ekspertiz Değeri	Ekspertiz Raporu Tarihi ve Nosu	Sınıflandırılması (Yatırım amaçlı olup olmadığı)	MDV Değerleme Fon Tutarı/ Değer Düşüklüğü Tutarı (TL)
Arsa ve Bina	2007	35.150.000-TL	2020/1256	Yatırım amaçlı	Değer Düşüklüğü tutarı sıfırdır.

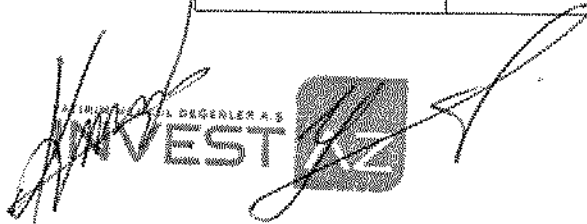

9.2. Maddi olmayan duran varlıklar hakkında bilgiler:

9.2.1. İhraççı bilgi dokümanında yer alması gereken finansal tablo dönemleri itibarıyla ihraççının sahip olduğu maddi olmayan duran varlıkların kompozisyonu hakkında bilgi:

Haklar, kitap telif haklarından oluşmaktadır.

İhraççının finansal tablo dönemleri itibarıyla maddi olmayan duran varlıkları aşağıda gösterilmiştir.

Maddi Olmayan Duran Varlıklar	31.12.2018	31.12.2019	31.12.2020	30.06.2021
Telif Hakları	3.743.165	3.880.665	4.213.314	4.245.912
Yazılım Hakları	11.505	11.505	11.505	11.504
Eksi: İtfa Payları	-1.341.100	-1.599.375	-1.870.587	-2.014.128
Net defter değeri	2.413.570	2.292.795	2.354.232	2.243.288

9.2.2. Maddi olmayan duran varlıkların, ihraççının faaliyetleri içerisindeki rolü ve faaliyetlerin maddi olmayan duran varlıklara bağımlılık derecesi hakkında bilgiler:

Yoktur.

9.2.3. İşletme içi yaratılan maddi olmayan duran varlıkların bulunması halinde, ihraççı bilgi dokümanında yer alması gereken finansal tablo dönemleri itibarıyla bu varlıklar için yapılan geliştirme harcamalarının detayı hakkında bilgi:

Yoktur.

9.2.4. Maddi olmayan duran varlıkların rayiç/gerçeğe uygun değerinin bilinmesi halinde rayiç değer ve dayandığı değer tespit raporu hakkında bilgi:

Yoktur.

9.2.5. Maddi olmayan duran varlıkların kullanımını veya satışını kısıtlayan sözleşmeler veya diğer kısıtlayıcı hükümler hakkında bilgi:

Yoktur.

9.2.6. Maddi olmayan duran varlıklar içerisinde şerefiye kaleminin bulunması halinde, ihraççı bilgi dokümanında yer alması gereken finansal tablo dönemleri itibarıyla şerefiye edinimine yol açan işlemler hakkında bilgi:

Yoktur.

10. FAALİYETLERE VE FİNANSAL DURUMA İLİŞKİN DEĞERLENDİRMELER

10.1. Finansal durum:

10.1.1. İhraççının izahnamede yer alması gereken finansal tablo dönemleri itibariyle finansal durumu, finansal durumunda yıldan yıla meydana gelen değişiklikler ve bu değişikliklerin nedenleri:

Şirket'in 31.12.2018, 31.12.2019 ve 31.12.2020 12 aylık ve 30.06.2021 6 aylık finansal dönemlere ilişkin finansal durumunu gösterir tablolar aşağıdadır.

	Bağımsız Denetimde n Geçmiş	Bağımsız Denetimde n Geçmiş	Bağımsız Denetimden Geçmiş	Sınırlı Denetimden Geçmiş
Finansal Durum Tablosu (TL)	31.12.2018	31.12.2019	31.12.2020	30.06.2021
Dönen varlıklar	20.605.078	23.862.259	29.181.690	34.354.088
Nakit ve nakit benzerleri	329.447	319.561	102.378	389.612
Ticari alacaklar	10.882.282	14.345.632	11.813.042	12.777.917
Diğer alacaklar	107.016	24.667	774.867	107.085
Stoklar	8.552.574	8.773.624	15.867.684	19.597.264
Peşin ödenmiş giderler	515.751	132.823	86.196	220.143
Cari dönem vergisiyle ilgili varlıklar		-	17.628	-
Diğer dönen varlıklar	218.008	265.952	519.895	1.262.067
Duran varlıklar	26.778.561	26.957.049	39.849.129	39.377.754
Ticari alacaklar	-	-	70.000	-
Diğer alacaklar	30.813	33.255	34.701	38.176
Yatırım amaçlı gayrimenkuller	22.249.999	22.804.971	35.150.000	35.150.000
Maddi duran varlıklar	2.084.179	1.826.028	1.545.465	1.597.017
Maddi olmayan duran varlıklar	2.413.570	2.292.795	2.354.232	2.243.288
TOPLAM VARLIKLAR	47.383.639	50.819.308	69.030.819	73.731.842
Kısa vadeli yükümlülükler	4.046.560	6.528.403	15.202.777	18.147.449
Kısa vadeli borçlanmalar	2.830.486	5.322.817	4.481.831	8.031.317
Ticari borçlar	810.946	662.606	5.857.296	4.557.661
Çalışanlara sağlanan faydalar kapsamında borçlar	86.757	98.933	70.393	207.147
Diğer borçlar	138.056	81.358	2.764.144	3.200.560
Ertelenmiş gelirler	165.212	25.117	1.228.131	873.726
Dönem karı vergi yükümlülüğü	-	335.585	-	11.169
Diğer kısa vadeli yükümlülükler	15.103	1.987	2.034	14.942
Uzun vadeli yükümlülükler	994.972	1.019.665	1.492.694	1.109.109
Uzun vadeli karşılıklar	59.140	154.316	82.846	130.780
Ertelenmiş vergi yükümlülüğü	935.832	865.349	1.409.848	821.712
ÖZKAYNAKLAR	42.342.107	43.271.240	52.335.348	54.475.284
Ödenmiş sermaye	24.000.000	24.000.000	24.000.000	24.000.000
Geri alınmış paylar (-)	-573.368	-311.957	-311.957	-311.957
Maddi Duran Varlık Yeniden Değerleme Fonu	11.786.582	11.786.582	11.786.582	11.786.582
Kardan ayrılan kısıtlanmış yedekler	889.207	890.030	948.982	948.982

Kar veya zararda yeniden sınıflandırılmayacak birikmiş diğer kapsamlı gelirler veya giderler	-29.775	-127.405	11.721.427	11.715.657
Emeklilik planlarından aktüeryal kayıp/kazançlar planı	-29.775	-127.405	-65.155	-70.925
Geçmiş yıl kar/zararları	5.879.184	6.007.227	6.916.115	15.976.896
Net dönem karı/zararı	390.277	1.026.763	9.060.781	2.145.706
TOPLAM KAYNAKLAR	47.383.639	50.819.308	69.030.819	73.731.842
TEMEL ORANLAR:	31.12.2018	31.12.2019	31.12.2020	30.06.2021
Cari Oran (Dönen varlık/ KVYK)	5,09	3,66	1,92	1,89
Nakit Oran	0,08	0,05	0,01	0,02
Asit Test Oranı	2,98	2,31	0,88	0,81
Dönen Varlıklar/Aktif Toplamı	0,43	0,47	0,42	0,47
Alacak Devir Hızı	1,82	0,75	3,02	2,68
Stok Devir Hızı	1,24	0,88	1,29	0,85
Aktif Devir Hızı	0,21	0,21	0,26	0,25
Brüt Kar/ Net Satışlar	0,19	0,28	0,12	0,17
Faaliyet Karı/ Net Satışlar	0,09	0,13	-0,15	0,12
Net Kar/ Net Satışlar	0,04	0,09	0,5	0,12

Cari oran; dönen varlıklar / kısa vadeli yükümlülükler oranı ile hesaplanmaktadır ve likidite göstergesi olarak kısa vadeli borçların karşılama performansını analiz etmek için kullanılmaktadır. Şirket'in 2018, 2019 ve 2020 yılları ve 2021 yılı ikinci çeyreğine ilişkin cari oranları sırasıyla 5,09, 3,66, 1,92 ve 1,89 seviyesindedir.

Nakit oranı; satışların durması, alacaklarını tahsil edememesi halinde kısa sürede ödemesi gereken borçlarını ödeme gücünü göstermektedir. Nakit oranının 1'in üzerinde olması istenmektedir. Şirket'in 2018, 2019 ve 2020 yılları ve 2021 yılı ikinci çeyreğine ilişkin nakit oranları sırasıyla 0,08, 0,05, 0,01 ve 0,02 seviyesindedir.

10.2. Faaliyet sonuçları:

10.2.1. İhraççının izahnamede yer alması gereken finansal tablo dönemleri itibariyle faaliyet sonuçlarına ilişkin bilgi:

Şirket'in 31.12.2018, 31.12.2019, 31.12.2020 12 aylık ve 30.06.2021 6 aylık finansal dönemlere ilişkin faaliyet sonuçlarını gösterir tablolar aşağıda yer almaktadır.

	Bağımsız Denetimden Geçmiş	Bağımsız Denetimden Geçmiş	Bağımsız Denetimden Geçmiş
Gelir Tablosu (TL)	31.12.2018	31.12.2019	31.12.2020
Hasılat	9.207.852	10.816.520	18.057.586
Satışların maliyeti (-)	-8.076.374	-7.677.294	-15.829.605
Brüt kar/(zarar)	1.131.478	3.139.226	2.227.981

Genel yönetim giderleri (-)	-991.079	-884.069	-1.042.207
Pazarlama giderleri (-)	-506.921	-257.133	-1.551.856
Esas faaliyetlerden diğer gelirler	1.198.565	1.039.527	2.740.888
Esas faaliyetlerden diğer gelirler (-)	-1.523.353	-1.584.199	-5.005.775
Esas faaliyet karı	-691.310	1.453.352	-2.630.969
Yatırım faaliyetlerinden gelirler	1.754.473	932.230	13.115.943
Finansman gideri öncesi faaliyet karı/zararı	1.063.163	2.385.582	10.484.974
Finansal gelirler	5.152	-	-
Finansal giderler (-)	-522.030	-1.141.723	-572.029
Sürdürülen faaliyetlerden vergi öncesi kar / (zarar)	546.285	1.243.859	9.912.945
- Dönem vergi gideri (-)	-85.679	-335.585	-308.603
- Ertelenmiş vergi gelir/(gideri)	70.329	59.566	-543.561
Sürdürülen Faaliyetler Dönem Karı/(Zararı)	390.277	967.840	9.060.781
DÖNEM ZARARI	390.277	967.840	9.060.781

	Sınırlı Denetimden Geçmiş	Bağımsız Denetimden Geçmiş
Gelir Tablosu (TL)	30.06.2020	30.06.2021
Hasılat	2.533.584	18.173.483
Satışların maliyeti (-)	-1.752.966	-
Brüt kar/(zarar)	780.618	3.076.620
Genel yönetim giderleri (-)	-378.381	-556.876
Pazarlama giderleri (-)	-380.556	-279.382
Esas faaliyetlerden diğer gelirler	2.632.465	2.810.445
Esas faaliyetlerden diğer gelirler (-)	-1.352.279	-2.869.694
Esas faaliyet karı	1.301.867	2.181.113
Yatırım faaliyetlerinden gelirler	370.527	189.560
Finansman gideri öncesi faaliyet karı/zararı	1.672.394	2.370.673
Finansal gelirler	-	-
Finansal giderler (-)	-161.574	-762.183
Sürdürülen faaliyetlerden vergi öncesi kar / (zarar)	1.510.820	1.608.490
Dönem vergi gideri (-)	-281.803	-48.997
Ertelenmiş vergi gelir/(gideri)	-381.033	586.213

Sürdürülen Faaliyetler Dönem Karı/(Zararı)	847.984	2.145.706
DÖNEM ZARARI	847.984	2.145.706

10.2.2. Net satışlar veya gelirlerde meydana gelen önemli değişiklikler ile bu değişikliklerin nedenlerine ilişkin açıklama:

Şirket'in satış hasılatı 2019 yılında geçen yılın aynı dönemine kıyasla %17 oranında artış göstermiştir. İlgili dönemde Şirket'in maliyetlerinde görülen yıllık bazda %5 oranında azalışın etkisiyle Şirket'in brüt karı %174 oranında artış kaydetmiştir. Söz konusu dönemde Şirket'in hasılatındaki artış ve maliyetlerdeki azalışın etkisiyle Şirket'in brüt kar marjı 2019 yılında %29 oranında gerçekleşmiştir. (2018 brüt kar marjı: %12)

2020 yılı ilk yarı yıl döneminde ise Şirket'in hasılatı geçen yılın aynı dönemine kıyasla %22 oranında azalış kaydetmiştir. Söz konusu dönemde ticari mal, baskı ve hizmet gelirlerinde artış görülmesine rağmen, satıştan iadeler kaleminde görülen artışın etkisiyle Şirket'in hasılat kaleminde gerileme görülmüştür. 2020 yılı ilk yarı yıl döneminde Şirket'in brüt kar marjı %30,81 olarak gerçekleşmiştir. (2019 yılı ilk yarı yıl brüt kar marjı: %0,25)

2019 yılı ilk yarı yıl döneminde Şirket'in negatif olarak gerçekleşen esas faaliyet karı, 2020 yılı ilk yarı yılında genel yönetim giderlerindeki azalış ve Şirket'in adet gelirlerinin etkisiyle 1.301.867 TL tutarına yükselmiştir. 2020 yılı ilk yarı yıl döneminde Şirket'in ilişkili kuruluşları olan Tandem Yayıncılık ve Mercek Yayıncılık'tan olan alacakları için 2012-2019 yılları arasında vadesi geçmiş olan tutarlar için ortalama % 10,15 faiz oranından adet geliri elde edilmiştir. Şirket'in esas faaliyet kar marjı 2020 yılı ilk yarı yıl döneminde %51,38 olarak gerçekleşmiştir. (2019 ilk yarı yıl esas faaliyet kar marjı: %-10,81)

Şirket'in 2020 yılı ilk yarı yıl dönem karı 847.984 TL tutarında gerçekleşmiştir. Söz konusu dönemde Şirket'in net kar marjı %33,5 olmuştur. (2019 ilk yarı yıl net kar marjı : %-23)

Arı İnovasyon Ve Bilim Eğitim Hizmetleri A.Ş.(Doğa Kolejleri) ile 07.07.2020 tarihinde imzalanan 16.473.229,64 TL + KDV'lik sözleşmeye bağlı olarak 30.09.2020 finansalları incelendiğinde; ihale başlangıç tarihi ve iş teslim tarihlerinde hammadde alımlarının gerçekleşmesi ve döviz kurlarındaki dalgalanma borçlanmayı arttırmıştır.30/06/2020 tarihi itibarıyla kısa vadeli borçlar 849.847-TL iken son üç aylık dönemde 2.636.061-TL artış göstererek 30/09/2020 itibarıyla 3.485.908 TL olmuştur. Ticari borçlar, ilk altı aylık dönemde 2.274.209-TL iken son üç aylık dönemde 13.618.050-TL artmış 15.892.259 TL olmuştur. Satışlar ise ilk 6 aylık döneme bakıldığında 2.533.584 TL iken son üç ayda 13.301.115-TL artmıştır.

2021 yılı ilk yarı dönemde Şirket'in hasılatı geçen yılın aynı dönemine kıyasla %617,30 oranında artış kaydetmiştir. Çoğunluğu bu dönem içerisinde yapılan Matematik Hamleleri A.Ş. ile 8.945.731 TL tutarındaki işlem ve Arı İnovasyon (Doğa Okulları) ile geçen yıl yapılan sözleşmeye istinaden gerçekleşen 2.615.852 TL'lik işlemlerden oluşmaktadır.

Söz konusu dönemde ticari mal, baskı ve hizmet gelirlerinde yaşanan artışın yanı sıra maliyetlerde de bir önceki döneme oranla artışlar yaşanmıştır. (hasılatdaki artış aynı döneme göre %667 artarken, maliyet %778 kat artmıştır.)

Maliyetlerde yaşanan sürekli artışlar brüt kar marjının da %30,81'den %16,93'e düşmesine sebep olmuştur.

Şirket esas faaliyet kar marjı 2020 yılı ilk yarı yıl döneminde %51,38 iken 2021 yılı aynı döneminde esas faaliyet kar marjı % 12 seviyesine gerilemiştir. Bunun nedeni 2020 yılında gerçekleşen faiz geliridir. 1.301.867 TL tutarındaki Şirket'in ilişkili taraflara vadesi geçmiş alacaklardan dolayı gelir yazılan ve tahakkuk ettirilen faiz geliri 2020 yılında artışa sebep olmuştur. Şirket 2021 yılı ilk yarı yıl dönem karı 2.145.106 TL tutarında gerçekleşmiş bununla birlikte söz konusu dönemde Şirket net kar marjı %11,81 olmuştur.

10.2.3. İhraççının, izahnamede yer alması gereken finansal tablo dönemleri itibariyle meydana gelen faaliyetlerini doğrudan veya dolaylı olarak önemli derecede etkilemiş veya etkileyebilecek kamusal, ekonomik, finansal veya parasal politikalar hakkında bilgiler:

Yoktur.

10.3. İhraççının borçluluk durumu

	30.06.2021
Borçluluk Durumu	Tutar (TL)
Kısa vadeli yükümlülükler	18.147.449
Garantili	-
Teminatlı	-
Garantisiz/Teminatsız	18.147.449
Uzun vadeli yükümlülükler (uzun vadeli borçların kısa vadeli kısımları hariç)	1.109.109
Garantili	-
Teminatlı	-
Garantisiz/Teminatsız	1.109.109
Kısa ve Uzun Vadeli Yükümlülükler Toplamı	19.256.558
Özkaynaklar	54.475.284
Ödenmiş/çıkarılmış sermaye	24.000.000,00
Yasal yedekler	-
Diğer yedekler	-

TOPLAM KAYNAKLAR	73.731.842
Net Borçluluk Durumu	Tutar (TL)
A. Nakit	389.612
B. Nakit Benzerleri	-
C. Alım Satım Amaçlı Finansal Varlıklar	-
D. Likidite (A+B+C)	389.612
E. Kısa Vadeli Finansal Alacaklar	-
F. Kısa Vadeli Banka Kredileri	8.031.317
G. Uzun Vadeli Banka Kredilerinin Kısa Vadeli Kısmı	844.772
H. Diğer Kısa Vadeli Finansal Borçlar	14.942
I. Kısa Vadeli Finansal Borçlar (F+G+H)	8.891.031
J. Kısa Vadeli Net Finansal Borçluluk (I-E-D)	8.501.419
K. Uzun Vadeli Banka Kredileri	156.617
L. Tahviller	-
M. Diğer Uzun Vadeli Krediler	-
N. Uzun Vadeli Finansal Borçluluk (K+L+M)	156.617
O. Net Finansal Borçluluk (J+N)	8.658.036

30 Haziran itibariyle yukarıda yer verilmiş olan ilgili bilanço kalemlerinde bilanço dönemi sonrası ortaya çıkmış, yatırımcıların dikkatine sunulması gereken önemli değişiklikler bulunmamaktadır.

11. İHRAÇÇININ FON KAYNAKLARI:

11.1. İşletme Sermayesi Beyanı

Şirket, net işletme sermayesini (dönen varlıklar- kısa vadeli yükümlülükler) şeklinde hesaplamakta olup, 30.06.2021, 31.12.2020, 31.12.2019 ve 31.12.2018 yıllık hesap dönemleri finansal tablolarına göre net işletme sermayesi tutarlarına aşağıda yer verilmektedir.

TL	31.12.2018	31.12.2019	31.12.2020	30.06.2021
Dönen Varlıklar	20.605.077	23.862.260	29.181.689	34.354.088
Kısa Vadeli yükümlülükler	4.046.559	7.037.770	15.202.777	18.147.449
Net İşletme Sermayesi	16.558.518	16.824.490	13.978.912	16.206.639

İhraççının cari yükümlülüklerini karşılamak üzere yeterli işletme sermayesi vardır.

12. EĞİLİM BİLGİLERİ

12.1. Üretim, satış, stoklar, maliyetler ve satış fiyatlarında görülen önemli en son eğilimler hakkında bilgi:

Dünya genelinde son bir yılda yaşanan salgın sebebi ile üretim aşamasında ortaya çıkan sıkıntılar hammadde maliyetlerinde de önemli bir artışa sebep olmuştur.

12.2. İhraççının beklentilerini önemli ölçüde etkileyebilecek eğilimler, belirsizlikler, talepler, taahhütler veya olaylar hakkında bilgiler:

Küresel ve yerel ekonominin genel gidişatına yönelik eğilimler ve finansal piyasalarda yaşanan dalgalanmalar Şirket üretimi, satışları ve maliyetleri üzerinde etkili olabilmektedir. Şirket'in faaliyet göstermekte olduğu her sektör göz önünde bulundurulduğunda, hammadde fiyatlarındaki değişim Şirket'in satın alma maliyetlerini önemli ölçüde etkilemekte olup, söz konusu etki operasyonel karlılık kaleminde de yansıma bulmaktadır. Döviz kurlarında görülen hareketlilik ise, girdi fiyatlarının döviz kurlarındaki değişime paralel artış kaydetmesi nedeniyle önemlidir.

13. KAR TAHMİNLERİ VE BEKLENTİLERİ

13.1. İhraççının kar beklentileri ile içinde bulunulan ya da takip eden hesap dönemlerine ilişkin kar tahminleri:

Yoktur.

13.2. İhraççının kar tahminleri ve beklentilerine esas teşkil eden varsayımlar:

Yoktur.

13.3. Kar tahmin ve beklentilerine ilişkin bağımsız güvence raporu:

Yoktur.

13.4. Kar tahmini veya beklentilerinin, geçmiş finansal bilgilerle karşılaştırılabilecek şekilde hazırlandığına ilişkin açıklama:

Yoktur.

13.5. Daha önce yapılmış kar tahminleri ile bu tahminlerin işbu izahname tarihi itibariyle hala doğru olup olmadığı hakkında bilgi:

Yoktur.

14. İDARİ YAPI, YÖNETİM ORGANLARI VE ÜST DÜZEY YÖNETİCİLER

14.1. İhraççının genel organizasyon şeması:

Organizasyon şeması

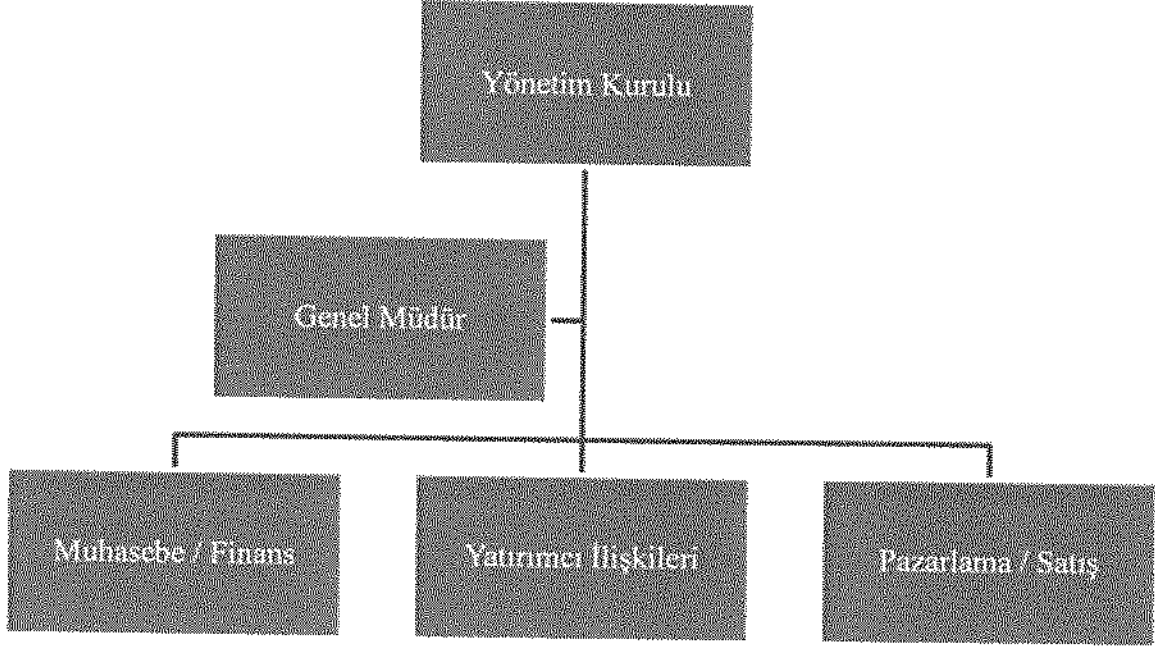

14.2. İdari yapı:

14.2.1. İhraççının yönetim kurulu üyeleri hakkında bilgi:

Adı Soyadı	Görevi	İş Adresi	Son 5 Yılda İhraççada Üstlendiği Görevler	Görev Süresi / Kalan Görev Süresi	Sermaye Payı	
					(TL)	(%)
Metin Kuru	Yönetim Kurulu Başkanı	Atatürk Organize Sanayi Bölgesi 75. Yıl Cad. No:21 Hadımköy- Arnavutköy/ İstan bul	Yönetim Kurulu Başkanı	3 yıl / 2023 yılı sonund a yapılac ak genel kurula kadar	3.778.529, 68	15,7 4

Raşit Kuru	Yönetim Kurulu Başkan Vekili	Atatürk Organize Sanayi Bölgesi 75. Yıl Cad. No:21 Hadımköy- Arnavutköy/ İstanbul	Yönetim Kurulu Başkan Vekili	3 yıl / 2023 yılı sonund a yapılac ak genel kurula kadar	1.147.060, 26	4,78
Sibel Kuru Billurcu	Yönetim Kurulu Üyesi	Atatürk Organize Sanayi Bölgesi 75. Yıl Cad. No:21 Hadımköy- Arnavutköy/ İstanbul	Yönetim Kurulu Üyesi/ Yatırımcı İlişkileri Bölüm Görevlisi	3 yıl / 2023 yılı sonund a yapılac ak genel kurula kadar	-	-
Mustafa Demirtaş	Yönetim Kurulu Üyesi	Atatürk Organize Sanayi Bölgesi 75. Yıl Cad. No:21 Hadımköy- Arnavutköy/ İstanbul	Bağımsız Yönetim Kurulu Üyesi	3 yıl / 2023 yılı sonund a yapılac ak genel kurula kadar	-	-
Süleyman Akpınar	Yönetim Kurulu Üyesi	Atatürk Organize Sanayi Bölgesi 75. Yıl Cad. No:21 Hadımköy- Arnavutköy/ İstanbul	Bağımsız Yönetim Kurulu Üyesi	3 yıl / 2023 yılı sonund a yapılac ak genel kurula kadar	-	-

YATIRIM MENKUL DEĞERLER A.Ş.
INVEST AS

PRIZMA PRES
MUTBANCILIK YATIRIMCIYLA SAN. VE TİC. A.Ş.
Büyükdere V.D. : 020025557

14.2.2. Yönetimde söz sahibi olan personel hakkında bilgi:

Adı Soyadı	Görevi	İş Adresi	Son 5 Yılda İhraççıda Üstlendiği Görevler	Sermaye Payı	
				(TL)	(%)
Senay Ergün	Yatırımcı İlişkileri Bölüm Yöneticisi	Atatürk Organize Sanayi Bölgesi 75. Yıl Cad. No:21 Hadımköy-Arnavutköy/İstanbul	Yatırımcı İlişkileri Bölüm Yöneticisi	-	-

14.2.3. İhraççı son 5 yıl içerisinde kurulmuş ise ihraççının kurucuları hakkında bilgi:

İhraççı 29/07/1998 tarihinde tescil olmuştur.

14.2.4. İhraççının mevcut yönetim kurulu üyeleri ve yönetimde söz sahibi olan personel ile ihraççı son 5 yıl içerisinde kurulmuş ise kurucuların birbiriyle akrabalık ilişkileri hakkında bilgi:

Raşit Kuru, Metin Kuru'nun ağabeyidir.

14.3. İhraççının yönetim kurulu üyeleri ile yönetimde söz sahibi olan personelin yönetim ve uzmanlık deneyimleri hakkında bilgi:

Raşit Kuru

1956 yılında İstanbul'da doğdu İlk orta ve lise tahsilini İstanbul'da yaptı. Matbaacılık sektörüne 1968 yılında çırak olarak başladı Lise tahsilini bitirdikten sonra 1974 yılında İstanbul Cağaloğlu'nda ilk matbaasını kurdu. Yayıncılığa da aynı sene başladı. Halen matbaacılık ve yayıncılık sektöründe iş hayatına yönetici olarak devam etmektedir

Metin Kuru

1959 yılında İstanbul'da doğdu. Tahsilini İstanbul'da yaptı. 1974 yılında ilk matbaasını İstanbul Cağaloğlu'nda kurdu. İki çocuk babası olup halen matbaacılık ve yayıncılık sektöründe yönetici olarak çalışmaktadır

Sibel Kuru Billurcu

1982 yılında İstanbul'da doğdu. Bilgi Üniversitesi Uluslararası Finans bölümünden mezun oldu. Çeşitli şirketlerde finans danışmanlığı yaptıktan sonra Yönetim Kurulu Üyesi olarak görevine devam etmektedir. Evli ve 2 çocuk annesidir.

Süleyman Akpınar

Sivas Şarkışla'da 1959 yılında doğdu. İlk ve ortaokulu Kayseri'de okudu. İstanbul'da Sultanahmet Sanat Meslek Lisesi'ni bitirdi. Birçok yayınevinde çalıştıktan sonra Tay Yayınları'ndan emekli oldu. Bağımsız yönetim kurulu üyesi olarak görevine devam etmektedir.

Mustafa Demirtaş

1967'de Ankara'da doğdu. İstanbul Matbaa Meslek Lisesi'nden 1986 yılında mezun oldu. 1990 yılında kendi şirketini kurdu 2012 yılına kadar sektörde faaliyet gösterdi. Sonrasında ise çeşitli şirketlerde yayın koordinatörlüğü görevini üstlendi. Bağımsız yönetim kurulu üyesi olarak görevine devam etmektedir.

Senay Ergün

1986 yılında Ankara'da doğmuştur. Anadolu Üniversitesi İletişim Fakültesi'nden mezun olmuştur. Sermaye Piyasası Faaliyetleri Düzey 3, Türev Araçlar ve Kurumsal Yönetim Derecelendirme lisanslarına sahiptir. Çeşitli halka açık şirketlerde yatırımcı ilişkileri birim yöneticisi olarak görev almış uzun zamandır da Prizma Pres Mat. Yay. San. Tic. A.Ş de bu göreve devam etmektedir.

14.4. Yönetim kurulu üyeleri ile yönetimde söz sahibi olan personelin son durum da dahil olmak üzere son beş yılda, yönetim ve denetim kurullarında bulunduğu veya ortağı olduğu bütün şirketlerin unvanları, bu şirketlerdeki sermaye payları ve bu yönetim ve denetim kurullarındaki üyeliğinin veya ortaklığının halen devam edip etmediğine dair bilgi:

Metin Kuru	
Saray Matbaacılık Kağıt. Kirt. A.Ş.	Şirket Ortağı (Devam etmektedir.)
Tandem Yayıncılık San. Ve Tic. A.Ş	Şirket Ortağı (Devam etmektedir.)

Raşit Kuru	
Saray Matbaacılık Kağıt. Kirt. A.Ş.	Şirket Ortağı (Devam etmektedir.)
Tandem Yayıncılık San. Ve Tic. A.Ş	Şirket Ortağı-Şirket Müdürü (Devam etmektedir.)
Mercek Yay. Tic. Ve San. Ltd. Şti.	Şirket Sahibi (Devam etmektedir.)

14.5. Son 5 yılda, ihraççının yönetim kurulu üyeleri ile yönetimde yetkili olan personelden alınan, ilgili kişiler hakkında sermaye piyasası mevzuatı, 5411 sayılı Bankacılık Kanunu ve/veya Türk Ceza Kanununun 53 üncü maddesinde belirtilen süreler geçmiş olsa bile; kasten işlenen bir suçtan dolayı beş yıl veya daha fazla süreyle hapis cezasına ya da zimmet, irtikâp, rüşvet, hırsızlık, dolandırıcılık, sahtecilik, güveni kötüye kullanma, hileli iflas, ihaleye fesat karıştırma, verileri yok etme veya değiştirme, banka veya kredi kartlarının kötüye kullanılması, kaçakçılık, vergi kaçaklığı veya haksız mal edinme suçlarından dolayı alınmış cezai kovuşturma ve/veya hükümlülüğünün ve ortaklık işleri ile ilgili olarak taraf olunan dava konusu hukuki uyuşmazlık ve/veya kesinleşmiş hüküm bulunup bulunmadığına dair bilgi:

Yoktur.

14.6. Son 5 yılda, ihraççının mevcut yönetim kurulu üyeleri ile yönetimde söz sahibi olan personele ilişkin yargı makamlarınca, kamu idarelerince veya meslek kuruluşlarınca kamuya duyurulmuş davalar/suç duyuruları ve yaptırımlar hakkında bilgi:

Yoktur.

14.7. Son 5 yılda, ortaklığın mevcut yönetim kurulu üyeleri ile yönetimde söz sahibi olan personelin, yönetim ve denetim kurulu üyeleri ile yönetimde söz sahibi olduğu şirketlerin iflas, kayyuma devir ve tasfiyeleri hakkında ayrıntılı bilgi:

Yoktur.

14.8. Son 5 yılda, ortaklığın mevcut yönetim kurulu üyeleri ile yönetimde söz sahibi olan personelin herhangi bir ortaklıktaki yönetim ve denetim kurulu üyeliğine veya ihraççıda diğer yönetim görevlerine, mahkemeler veya kamu otoriteleri tarafından son verilip verilmediğine dair ayrıntılı bilgi:

Yoktur.

14.9. Yönetim kurulu üyeleri, yönetimde söz sahibi personel ile ihraççı son 5 yıl içerisinde kurulmuş ise kurucuların ihraççıya karşı görevleri ile şahsi çıkarları arasındaki çıkar çatışmalarına ilişkin bilgi:

Yoktur.

14.9.1. Yönetim kurulu üyeleri, yönetimde söz sahibi personel ile ihraççı son 5 yıl içerisinde kurulmuş ise kurucuların yönetim kurulunda veya üst yönetimde görev almaları için, ana hissedarlar, müşteriler, tedarikçiler veya başka kişilerle yapılan anlaşmalar hakkında bilgi:

Yoktur.

14.9.2. İhraççının çıkardığı ve yönetim kurulu üyeleri, yönetimde söz sahibi personel ile ihraççı son 5 yıl içerisinde kurulmuş ise kurucuların sahip olduğu sermaye piyasası araçlarının satışı konusunda belirli bir süre için bu kişilere getirilmiş sınırlamalar hakkında ayrıntılı bilgi:

Yoktur.

15. ÜCRET VE BENZERİ MENFAATLER

15.1. Son yıllık hesap dönemi itibariyle ihraççının yönetim kurulu üyeleri ile yönetimde söz sahibi personelinin; ihraççı ve bağlı ortaklıklarına verdikleri her türlü hizmetler için söz konusu kişilere ödenen ücretler (şarta bağlı veya ertelenmiş ödemeler dahil) ve sağlanan benzeri menfaatler:

Yönetim Kurulu Üyeleri'ne -Sibel Kuru Billurcu hariç olmak üzere-, esas sözleşme kapsamında; Genel Kurul tarafından Yönetim Kurulu Üyeliği görevi dolayısıyla belirlenen hak ve menfaatler dışında herhangi bir ödeme yapılmamaktadır. Yönetim Kurulu Üyeleri, icrai görevleri karşılığında ayrıca ücret almamaktadırlar. Sibel Kuru Billurcu'ya Yönetim Kurulu Üyeliği görevi dolayısıyla yapılan ödemenin dışında şirkette yürüttüğü icrai görevi karşılığında ödeme yapılmaktadır. Aşağıda Yönetim Kurulu Üyelerine yapılan ödemeler yer almaktadır;

Yönetim Kurulu Başkanı – Metin Kuru: 4.250 TL

Yönetim Kurulu Başkan Vekili – Raşit Kuru: 4.000 TL

Yönetim Kurulu Üyesi – Sibel Kuru Billurcu: 3.500 TL

Bağımsız Yönetim Kurulu Üyesi - Süleyman Akpınar: 3.000 TL

Bağımsız Yönetim Kurulu Üyesi – Mustafa Demirtaş: 3.000 TL

15.2. Son yıllık hesap dönemi itibariyle ihraççının yönetim kurulu üyeleri ile yönetimde söz sahibi personeline emeklilik aylığı, kıdem tazminatı veya benzeri menfaatleri ödeyebilmek için ihraççının veya bağlı ortaklıklarının ayırmış olduğu veya tahakkuk ettirdikleri toplam tutarlar:

30.06.2021 tarihi itibariyle Yönetimde Söz Sahibi Personel için ayrılmış kıdem tazminatı karşılığı 130.779 TL'dir.

16. YÖNETİM KURULU UYGULAMALARI

16.1. İhraççının yönetim kurulu üyeleri ile yönetimde söz sahibi olan personelin görev süresi ile bu görevde bulunduğu döneme ilişkin bilgiler:

Adı Soyadı	Son 5 Yılda İhraççıda Üstlendiği Görevler	Görev Süresi / Kalan Görev Süresi
Metin Kuru	Yönetim Kurulu Başkanı	3 yıl / 2023 yılı sonunda yapılacak genel kurula kadar
Raşit Kuru	Yönetim Kurulu Başkan Vekili	3 yıl / 2023 yılı sonunda yapılacak genel kurula kadar
Sibel Kuru Billurcu	Yönetim Kurulu Üyesi/ Yatırımcı İlişkileri Bölüm Görevlisi	3 yıl / 2023 yılı sonunda yapılacak genel kurula kadar
Mustafa Demirtaş	Bağımsız Yönetim Kurulu Üyesi	3 yıl / 2023 yılı sonunda yapılacak genel kurula kadar
Süleyman Akpınar	Bağımsız Yönetim Kurulu Üyesi	3 yıl / 2023 yılı sonunda yapılacak genel kurula kadar

16.2. Tamamlanan son finansal tablo dönemi itibariyle ihraççı ve bağlı ortaklıkları tarafından, yönetim kurulu üyelerine ve yönetimde söz sahibi personele, iş ilişkisi sona erdirildiğinde yapılacak ödemelere/sağlanacak faydalara ilişkin sözleşmeler hakkında bilgi veya bulunmadığına dair ifade:

Son finansal tablo dönemi itibariyle ihraççı ve bağlı ortaklıkları tarafından, yönetim kurulu üyelerine ve yönetimde söz sahibi personele, iş ilişkisi sona erdirildiğinde yapılacak ödeme/sağlanacak fayda bulunmamaktadır.

16.3. İhraççının denetimden sorumlu komite üyeleri ile diğer komite üyelerinin adı, soyadı ve bu komitelerin görev tanımları:

Yönetim Kurulu'nun görev ve sorumluluklarının sağlıklı bir biçimde yerine getirilmesini teminen, SPK Kurumsal Yönetim İlkeleri doğrultusunda, Yönetim Kurulu'na bağlı olarak çalışmak üzere Kurumsal Yönetim Komitesi, Riskin Erken Saptanması Komitesi ve Denetimden Sorumlu Komite oluşturulmuştur. Komitelerin çalışma esaslarına Şirket'in faaliyet raporundan ulaşılabilir.

Aday Gösterme Komitesi ve Ücret Komitesi'nin görevlerini Kurumsal Yönetim Komitesi yerine getirmektedir.

DENETİMDEN SORUMLU KOMİTE

Ad Soyad	Unvan	Bağımsız Üye Olup Olmadığı
/Süleyman Akpınar	Başkan	Bağımsız Üye
Mustafa Demirtaş	Üye	Bağımsız Üye

Komitelerin görev süreleri, yetki ve sorumlulukları; Sermaye Piyasası Kurulu'nun belirlediği hükümler doğrultusunda düzenlenmiştir.

RİSKİN ERKEN SAPTANMASI KOMİTESİ

Ad Soyad	Unvan	Bağımsız Üye Olup Olmadığı
Süleyman Akpınar	Başkan	Bağımsız Üye
Mustafa Demirtaş	Üye	Bağımsız Üye
Esra Temel	Muhasebe Müdürü	Bağımsız Üye Değil

Riskin erken saptanması komitesi 2 ayda bir toplam Şirket'i içinde bulunduğu risk durumuna yönelik hazırladığı raporu Yönetim Kurulu ile paylaşmaktadır.

KURUMSAL YÖNETİM KOMİTESİ

Ad Soyad	Unvan	Bağımsız Üye Olup Olmadığı
Mustafa Demirtaş	Başkan	Bağımsız Üye
Süleyman Akpınar	Üye	Bağımsız Üye
Sibel Kuru Billurcu	Üye	Bağımsız Üye Değil
Senay Ergün	Üye	Yönetim Kurulu Üyesi Değil

Komite, Şirket'te kurumsal yönetim ilkelerinin uygulanıp uygulanmadığını, uygulanmıyor ise gerekçesini ve bu prensiplere tam olarak uymama dolayısı ile meydana gelen çıkar çatışmalarını tespit etmekte ve bu konuda iyileştirme çalışmalarında bulunup Yönetim Kurulu'na öneriler sunmakta ve Yatırımcı İlişkileri Bölümü'nün çalışmalarını gözetmektedir.

16.4. İhraççının Kurulun kurumsal yönetim ilkeleri karşısındaki durumunun değerlendirilmesi hakkında açıklama:

İhraççı (II-17.1) sayılı Kurumsal Yönetim Tebliği ekinde yer alan kurumsal yönetim ilkelerinden zorunlu olarak uygulanacak olanların belirlenmesi ve gözetiminde, sistemik önemine göre piyasa değeri ve fiili dolaşımdaki payların piyasa değerleri dikkate alındığında üçüncü grupta yer almaktadır.

Kurumsal Yönetim Tebliği kapsamında uygulanması zorunlu ilkeleri tam olarak uygularken, zorunlu olmayan ilkelere uyum sağlanmasına azami gayret gösterilmeye çalışılmaktadır.

Şirket Kurumsal Yönetim Uyum Raporu ve Kurumsal Yönetim Bilgi Formu'nu KAP'ta yayımlamaktadır.

Her iki rapora www.kap.org.tr ve www.prizmapress.com.tr kanallarından ulaşılabilir. Her iki rapora

16.5. Kurul düzenlemeleri uyarınca kurulması zorunlu olan ihraççının pay sahipleri ile ilişkiler biriminin faaliyetleri ile bu birimin yöneticisi hakkında bilgi:

Sermaye Piyasası Kurulu'nun Kurumsal Yönetim Tebliği (II-17.1)' in 11. Maddesine uyum sağlamak amacıyla kurulmuş olan ve doğrudan Şirket Genel Müdürüne bağlı olarak çalışan Yatırımcı İlişkileri Bölümü'nün yöneticisi, İhraççı'da tam zamanlı yönetici olarak çalışmakta olan, tebliğde belirtilen niteliklere haiz, Sermaye Piyasası Faaliyetleri Düzey 3, Kurumsal Yönetim Derecelendirme Lisansı ve Türev Araçlar Lisansına sahip Sn. Senay Ergün olup, aynı zamanda Kurumsal Yönetim Komitesi Üyesi olarak da görev yapmaktadır. Yatırımcı İlişkileri Bölümü personeli ise, Şirket'te tam zamanlı olarak çalışmakta olan Sn. Sibel Kuru Billurcu'dur.

Yatırımcı İlişkileri Birimine ait iletişim bilgileri aşağıda yer almaktadır:

Adı	Soyadı	Görevi	Öğrenim Durumu	Sahip Olunan Sermaye Piyasası Lisansı	İletişim
Senay	Ergun	Yatırımcı İlişkileri Yöneticisi	Lisans	SPK Düzey 3, Türev Araçlar, Kurumsal Yönetim Dereceleme	senayergun@prizmapress.com.tr
Sibel	Kuru	Yatırımcı İlişkileri Görevlisi	Lisans	-	sibelkuru@prizmapress.com.tr

17. PERSONEL HAKKINDA BİLGİLER

17.1. İzahnamede yer alan her bir finansal tablo dönemi için ortalama olarak veya dönem sonları itibariyle personel sayısı, bu sayıda görülen önemli değişiklikler ile mümkün ve önemli ise belli başlı faaliyet alanları ve coğrafi bölge itibariyle personelin dağılımı hakkında açıklama:

İhraççının finansal tablo dönemleri itibariyle personel sayısı aşağıda gösterilmiştir.

	31.12.2018		31.12.2019		31.12.2020		30.06.2021	
	Beyaz Yaka	Mavi Yaka	Beyaz Yaka	Mavi Yaka	Beyaz Yaka	Mavi Yaka	Beyaz Yaka	Mavi Yaka
	6	22	6	17	6	24	5	35
Toplam	28		23		30		40	

17.2. Pay sahipliği ve pay opsiyonları:

Yoktur.

18. ANA PAY SAHİPLERİ

18.1. İhraççının bilgisi dahilinde son genel kurul toplantısı ve son durum itibariyle sermayedeki veya toplam oy hakkı içindeki payları doğrudan veya dolaylı olarak %5 ve fazlası olan gerçek ve tüzel kişiler ayrı olarak gösterilmek kaydıyla ortaklık yapısı veya böyle kişiler yoksa bulunmadığına dair ifade:

Doğrudan Pay Sahipliğine İlişkin Bilgi				
Ortağın;	Sermaye Payı / Oy Hakkı			
Ticaret Unvanı/ Adı Soyadı	Son Genel Kurul (01.06.2021) İtibariyle		Son Durum İtibariyle (01.09.2021)	
	(TL)	(%)	(TL)	(%)
Metin Kuru	3.778.529,68	15,74	3.778.529,68	15,74
Raşit Kuru	1.147.060,26	4,78	1.147.060,26	4,78
Diğer Ortaklar	19.074.410,06	79,48	19.074.410,06	79,48
TOPLAM	24.000.000	100,00	24.000.000	100,00

Sermayede %5'ten fazla dolaylı pay sahibi olan gerçek veya tüzel kişi bulunmamaktadır.

18.2. Sermayede ki veya toplam oy hakkı içindeki doğrudan payları %5 ve fazlası olan gerçek ve tüzel kişi ortakların sahip oldukları farklı oy haklarına ilişkin bilgi veya bulunmadığına dair ifade:

A Grubu payların 1/15 oyda imtiyaz hakkı bulunmaktadır.

18.3. Sermayeyi temsil eden paylar hakkında bilgi:

Grubu	Nama/ Hamiline Olduğu	İmtiyazların türü (Kimin sahip olduğu)	Bir Payın Nominal Değeri (TL)	Toplam (TL)	Sermayeye Oranı (%)
A	Nama	Oy Hakkı İmtiyazı	1.058.823,53	1.058.823,53	4,41
B	Hamiline	Yok	22.941.176,47	22.941.176,47	95,59
			TOPLAM	24.000.000	100

18.4. İhraççının bilgisi dahilinde doğrudan veya dolaylı olarak ihraççının yönetim hakimiyetine sahip olanların ya da ihraççıyı kontrol edenlerin adı, soyadı, ticaret unvanı, yönetim hakimiyetinin kaynağı ve bu gücün kötüye kullanılmasını engellemek için alınan tedbirler:

Yukarıda madde 18.1'de yer alan %5 ve fazlasına sahip doğrudan pay sahiplerini gösteren tabloda da belirtildiği üzere, Metin Kuru ve Raşit Kuru, birlikte İhraççının paylarının toplam %25,52'sine, oy haklarının ise %50,87'sine sahibidir ve birlikte yönetim hakimiyetine sahiplerdir.

18.5. İhraççının yönetim hakimiyetinde değişikliğe yol açabilecek anlaşmalar/düzenlemeler hakkında bilgi:

Yoktur.

18.6. Sermayede ki veya toplam oy hakkı içindeki doğrudan payları %5 ve fazlası olan gerçek kişi ortakların birbiriyle akrabalık ilişkileri:

Metin Kuru ve Raşit Kuru kardeşlerdir.

19. İLİŞKİLİ TARAFLAR VE İLİŞKİLİ TARAFLARLA YAPILAN İŞLEMLER HAKKINDA BİLGİLER

19.1. İzahnamede yer alan hesap dönemleri ve son durum itibariyle ilişkili taraflarla yapılan işlemler hakkında UMS 24 çerçevesinde ayrıntılı açıklama:

Şirket ile ilişkili tarafları arasında yapılan işlemlere ilişkin ayrıntılı açıklamalar, Kamuyu Aydınlatma Platformu (www.kap.org.tr) üzerinde yayınlanan, 01.01.2018-31.12.2018 (37 numaralı dipnot) , 01.01.2019-31.12.2019 (38 numaralı dipnot), 01.01.2020-31.12.2020 (24 numaralı dipnot) ve 01.01.2021-30.06.2021 (37 numaralı dipnot) dönemindeki finansal tablo dipnot açıklamalarında ("İlişkili Taraf Açıklamaları") yer almaktadır.

19.2. İlişkili taraflarla yapılan işlerin ihraçının net satış hasılatı içindeki payı hakkında bilgi:

DÖNEMİ	BRÜT SATIŞ	İLİŞKİLİ TARAF ALACAK	İLİŞKİLİ TARAF BORÇ	PAYI
2018	9.994.852	2.582.120	-	25,84%
2019	10.816.570	668.051	-	0,06%
2020	18,057,586	408	2,482,400	13,74%
2021/06	18.173.483	-	-	-

20. DİĞER BİLGİLER

20.1. Sermaye Hakkında Bilgiler

Şirket'in çıkarılmış sermayesi 24.000.000 TL olup, tamamı ödenmiştir. Çıkarılmış sermaye, 1 TL itibari değerde, A grubundan 1.058.823,53 adet nama yazılı, B grubundan 22.941.176,47 adet hamiline yazılı olmak üzere toplam 24.000.000 adet paydan oluşmaktadır.

20.2. Kayıtlı Sermaye Tavanı:

Şirket'in Kayıtlı Sermaye Tavanı 75.000.000 TL'dir.

20.3. Dönem başı ve dönem sonundaki fiili dolaşımdaki pay sayısının mutabakatı ve izahnamede yer alması gereken finansal tablo dönemleri itibariyle sermayenin % 10'undan fazlası aynı olarak ödenmişse konu hakkında bilgi:

Bu bölümde izahnamede yer alması gereken finansal tablo dönemleri itibariyle, dönem başı ve dönem sonundaki fiili dolaşımdaki pay sayısının mutabakatı gösterilecektir.

	01.01.2018-31.12.2018		01.01.2019-31.12.2019		01.01.2020-31.12.2020		01.01.2021-30.06.2021	
	Dönem başı	Dönem sonu	Dönem başı	Dönem sonu	Dönem başı	Dönem sonu	Dönem başı	Dönem sonu
Fiili Dolaşımdaki Pay Sayısı	10.434.066,85	8.495.698,86	8.495.698,86	7.766.284,88	7.766.284,88	18.192.048,88	18.192.048,88	18.192.048,88

Fiili Dolaşımdaki Pay Oranı	43,47	35,39	35,39	32,35	32,35	75,8	75.8	75.8
Toplam Pay Sayısı	24.000.000	24.000.000	24.000.000	24.000.000	24.000.000	24.000.000	24.000.000	24.000.000

Sermayede aynı ödenmiş tutar bulunmamaktadır.

20.4. Sermayeyi temsil etmeyen kurucu ve intifa senetleri vb. hisselerin sayısı ve niteliği hakkında bilgi:

Yoktur.

20.5. Varanlı sermaye piyasası araçları, paya dönüştürülebilir tahvil, pay ile değiştirilebilir tahvil vb. sermaye piyasası araçlarının miktarı ve dönüştürme, değişim veya talep edilme esaslarına ilişkin bilgi:

Yoktur.

20.6. Grup şirketlerinin opsiyona konu olan veya koşullu ya da koşulsuz bir anlaşma ile opsiyona konu olması kararlaştırılmış sermaye piyasası araçları ve söz konusu opsiyon hakkında ilişkili kişileri de içeren bilgi:

Yoktur.

20.7. İzahnamede yer alması gereken finansal tablo dönemleri itibariyle yapılan sermaye artırımları ve kaynakları ile sermaye azaltımları, yaratılan/iptal edilen pay grupları ve pay sayısında değişikliğe yol açan diğer işlemlere ilişkin bilgi:

Yoktur.

20.8. İhraççının son on iki ay içinde halka arz, tahsisli veya nitelikli yatırımcıya satış suretiyle pay ihracının bulunması halinde, bu işlemlerin niteliğine, bu işlemlere konu olan payların tutarı ve niteliklerine ilişkin açıklamalar:

Yoktur.

20.9. İhraççının mevcut durum itibariyle paylarının borsada işlem görmesi durumunda hangi payların borsada işlem gördüğüne veya bu hususlara ilişkin bir başvurusunun bulunup bulunmadığına ilişkin bilgi:

Şirket'in B Grubu payları PRZMA kodu ile Borsa İstanbul Ana Pazar'da işlem görmektedir.

20.10. İzahnamenin hazırlandığı yıl ve bir önceki yılda eğer ihraççı halihazırda halka açık bir ortaklık ise ihraççının payları üzerinde üçüncü kişiler tarafından gerçekleştirilen ele geçirme teklifleri ile söz konusu tekliflerin fiyat ve sonuçları hakkında bilgi:

Yoktur.

MUSTAFA KEMAL
İNVESTİM MENKUL DEĞERLER A.Ş.

PRİZMA PRES
MAYBANCILIK YATIRIMCILIK SAN. VE TİC. A.Ş.
Büyükdere Mahallesi No: 62/00025557

20.11. Esas sözleşme ve iç yönergeye ilişkin önemli bilgiler:

Şirket'in esas sözleşmesinin tam metni www.kap.org.tr adresindeki Prizma sayfasında ve Şirket'in kurumsal internet sitesinde yer almaktadır.

20.12. Esas sözleşmenin ilgili maddesinin referans verilmesi suretiyle ihraççının amaç ve faaliyetleri:

Esas Sözleşme'nin 3'üncü maddesinde belirtildiği üzere Şirket amaçlarını gerçekleştirebilmek için aşağıda belirtilen konularda faaliyet gösterir.

Şirketin amaç ve konusu başlıca şunlardır;

1. Matbaacılık, yayıncılık, ambalaj, ofset baskı faaliyetlerinde bulunmak, her türlü basım işlerini yapmak, resmi anlaşmalar yaparak anlaşmalı matbaa hizmetlerini vermek,
2. Her türlü ortamda üretilen fikir ve sanat eserlerinin tasarımını veya tanıtımını yapmak, yayınlamak, çoğaltmak, dağıtmak pazarlamak, sergilemek.
3. Günlük, haftalık, aylık veya kısa ve uzun dönemli veya dönemsiz olarak Türkçe veya yabancı dilde gazete, dergi, kitap, ansiklopedi, risale, broşür gibi mevkuteyi çıkartmak, yurt içine ve yurt dışına yaymak, satmak ve pazarlamak.
4. İlanların gazete, dergi, kitap gibi süreli ve süresiz yayın organlarında yayınlanmasını sağlamak.
5. Her türlü baskı, dizgi, serigrafik baskı yapmak. Kimlik kaplama, kaşe, kitap, evrak ciltleme yapmak veya yaptırmak
6. Her türlü broşür, afiş, kartvizit, fatura, sevk irsaliyesi, gider pusulası, tahsilat makbuzları ve benzeri ürünlerin dizgi ve baskısını yapmak.
7. Kağıt, film, boya, kimyasal maddelerin, kalıp, hassas ofset baskısı plakası malzemeleri, makineler ve alet edevatının alım satımını yapmak.
8. Ham kağıt, hassas kağıt, bantlı kağıt imalatı, toptan ve perakende alımı satımı, dağıtımı, ithalat ve ihracatını yapmak.
9. Kese kağıdı, ambalaj kağıdı, gazete kağıdı, kitap-defter-kart-zarf ve duvar kağıtları, fotokopi kağıdı, bilgisayar kağıdı, kendinden karbonlu kağıt, yazar kasa rulo ve tel kağıtları, teleks rulo ve malzemeleri, dekorasyon kağıtları, tüm kağıtların ve bu kağıtların hurdalarının alımı, satımı, ithalat ve ihracatını yapmak.
10. Kağıt ve matbaa ile ilgili malzemenin ithalatını, ihracatını, alım satımı yapmak.
11. Akaryakıt ve LPG satış istasyonları kurmak, açmak, işletmek, kiraya vermek, satmak.
12. Her türlü gıda maddelerini almak, satmak, gıda maddelerini paketlemek için tesisler kurmak, işletmek, kiralamak, kiraya vermek.
13. Her türlü restoran, cafe, lokanta gibi gıda satışının yapılabileceği tesisler kurmak, işletmek, kiralamak veya kiraya vermek ve bu gibi yerlerin rezervasyon ve organizasyon işlerini yapmak.

14. İnternet ve Web sitesi tasarımı, yazılımı ve kurulum hizmetleri; bilgisayar ortamında her türlü yazılım, görüntü, ses müzik üretimi ve dağıtımını yapmak.

15. Her türlü tabldot yemek üretimi ve satışını, üretilen yemeklerin servis hizmetlerini, pazarlamasını ve dağıtımını yapmak. Gerçek ve tüzel işletmelerin yemekli toplantılarının organizasyonunu yapmak. Yemek üretim tesisleri kurmak, veya kurulu olanları devir almak.

16. Her türlü restoran, cafe, lokanta gibi gıda satışının yapılabileceği tesisleri kurmak, işletmek, kiralamak veya kiraya vermek ve bu gibi yerlerin rezervasyon ve organizasyon işlerini yapmak.

17. Turizme yönelik otel, motel, bar, pansiyon, kamping, tatil köyleri, apart oteller, yeme içme tesisleri, eğlence yerleri kurmak, işletmek, işletmeye vermek, bu yerleri satın almak, satmak, kiralamak, kiraya vermek.

Şirket yukarıda belirtilen amaç ve konuları gerçekleştirebilmek için Türk Ticaret Kanunu ve Sermaye Piyasası Mevzuatına uymak kaydıyla aşağıda yazılı faaliyetlerde bulunabilir.

1. İşleri için iç ve dış piyasadan uzun, orta ve kısa vadeli istikrazlar akdetmek, krediler temin etmek ve kefalet kredileri, emtia akreditif, yatırım kredileri, açık krediler, esham ve tahvilat üzerine avans kredileri ve benzeri kredileri aracılık yapmamak kaydıyla temin etmek, bu yönde kefalet almak, şahıslara veya şirketlere karşı kefalet, rehin, ipotek vermek. SPKn. md.15/son hükmü saklı tutulmak kaydıyla yerli ve yabancı şirket ve şahıslarla geçici veya devamlı olarak iş yapabilir, ortaklık kurabilir, işbirliği içerisine girebilir, ipotek taahhüdünde bulunabilir, konsorsiyumlar teşkil edebilir. Yabancı sermayeli şirketlere ortak olabilir. Yabancı sermayenin yurda gelmesi hakkındaki mevzuat hükümlerinden yararlanmak için her türlü girişimde bulunabilir. Aracılık faaliyeti, portföy yöneticiliği ve yatırım danışmanlığı faaliyeti niteliğinde olmamak kaydıyla tahvil ve her türlü menkul kıymet alıp satabilir ve bunlar üzerinde her türlü hakkı iktisap edebilir.

2. Amacıyla ilgili olarak yurtiçinde ve yurtdışında marka, ihtira beratı know-how, ustalık ve diğer sınai mülkiyet hakları iktisap edebilir, devir ve ferağ edebilir, bunlar üzerinde lisans anlaşmaları yapabilir, ayrıca sair maddi ve fikri haklar, distribütörlükler, mutemetlik, bayilik, ticari vekillik, danışmanlık anlaşmaları hususlarında bileümle akit ve muameleler yapabilir. Yurtiçi ve yurtdışında depolar, mağazalar, teşhir salonları açabilir, fuar ve festivallere katılabilir ve reyonlar düzenleyebilir.

3. Yatırımcıların aydınlatılmasını teminen özel haller kapsamında Sermaye Piyasası Kurulu'na aranacak gerekli açıklamaların yapılması kaydıyla amacına ulaşabilmek için yurtiçi ve yurtdışında lüzumlu makine ve tesisleri, gayrimenkulleri iktisap eder, kiralar, kiraya verir bunlar üzerinde ayni ve şahsi her türlü hakları tesis edebilir, ipotek alabilir, ipotek verebilir ve ipotekleri fek edebilir. Şirket gayrimenkulleri üzerinde irtifak, intifa, süknâ, gayrimenkul mükellefiyeti, kat irtifakı, kat mülkiyeti tesis edebilir. Her türlü gayrimenkullerle ilgili olarak tapu daireleri nezdinde cins tashihi, ifraz, tevhid, taksim, parselasyon ile ilgili her nevi muamele ve tasarrufları gerçekleştirebilir. Fabrika, depo, satış mağazası ve idare binaları yapabilir. Şirket'in kendi adına ve 3. Kişiler lehine, garanti, kefalet, teminat vermesi veya ipotek dahil rehin hakkı tesis etmesi hususlarında Sermaye Piyasası mevzuatı çerçevesinde belirlenen esaslara uyulur.

4. İşleri için gerekli taşıtları (gemiler dahil) iktisap etmek, devretmek ve bunlar üzerinde ayni ve şahsi tasarruflarda bulunmak.

5. Maksat ve konusu ile ilgili olarak yurtiçinde ve yurtdışında devlet dairelerinin ve müesseselerinin artırma, eksiltme ve ihalelerine girebilir, teklifler verebilir.

6. SPKn. md.15/son hükmü saklı tutulmak kaydıyla amacına uygun olarak kurulmuş ve kurulacak şirket, müessese, iş ortaklıkları ve firmalarla ortaklık kurmak, iştirak etmek, devralmak ve satmak,

7. Maksat ve konusuyla ilgili olarak gerektiği durumlarda yurtdışına gerekli ekip ve ekipmanları gönderebilir, gerektiği durumlarda yurtdışından ekip ve ekipman getirebilir.

8. Maksat ve konusuyla ilgili olarak yurtiçi ve yurtdışında gerekli olan araştırma, geliştirme, pazarlama, etüt, plan, proje, kontrolörlük, danışmanlık, teknik ve ticari müşavirlik vb hizmetleri yapabilir ve verebilir.

9. Enerji Piyasası Düzenleme Kurumundan gerekli lisans alınarak enerji kaynaklarının üretim tesislerinde elektrik enerjisine dönüştürülmesi için üretim tesisi kurulması, elektrik enerjisi üretimi, üretilen elektrik enerjisinin ve/veya kapasitesinin müşterilere satışı yapmak.

10. Elektrik ve ısı üretimine ilişkin buhar tribünleri, gaz tribünleri, buhar kazanları, motorlar, jeneratörler, doğal gaz veya fuel-oil ve kömürle çalışan elektrik-ısı santralleri, enerji enstrümanları, filtreler, ısı geri kazanım ünitelerinin imalatını, iç ve dış ticaretini yapmak.

11. Elektrik ve ısı santralleri için kömür hazırlama, kömür yıkama, kireç hazırlama, filtre ve desulfirizasyon sistem ve ünitelerinin imalatını, iç ve dış ticaretini yapmak.

12. Her türlü biyolojik ve kimyasal arıtma tesislerinin, atıkların geri kazanım ünitelerinin projelendirilmesi.

13. Rüzgarla faaliyet gösteren elektrik enerjisi sağlamaya yönelik enerji santrallerinin parça parça veya tüm olarak imalatını yapmak.

14. Yatırımcıların aydınlatılmasını teminen özel haller kapsamında Sermaye Piyasası Kurulu'na aranacak gerekli açıklamaların yapılması kaydıyla amaç ve konusunu sağlamak için menkul ve gayrimenkul ve her çeşit malları satın alabilir. Gayrimenkuller üzerinde her türlü tasarruflarda bulunabilir. Bunları gerçek veya tüzel kişilere satabilir, trampa edebilir, kısmen veya tamamen kiraya verebilir, işletebilir, tevhit ve ifraz edebilir, taksim edebilir, gayrimenkuller üzerinde yapılan (yıkım, inşaat gibi) değişiklikler nedeniyle her türlü cins tashihlerini yapabilir, kat irtifakı ve kat mülkiyeti tesis edebilir, kat irtifakını kat mülkiyetine çevirebilir. Bunlarla ilgi (liste düzenleme, yönetim planları hazırlama, arsa payı tespit etme gibi) her türlü işlemi yapabilir ve tapu dairelerinin isteyebileceği her türlü evrakı tanzim ve tescil edebilir. Şirketin veya üçüncü şahısların borçları için mülkiyeti şirkete veya üçüncü şahıslara ait gayrimenkul mallar üzerine ayni haklar başta olmak üzere ipotek tesis edebilir, ipotegi kaldırabilir (Fek edebilir). Şirkete ait menkul işletme tesisatı üzerine ticari işletme rehni tesis edebilir, ayrıca şirket kendi veya üçüncü şahısların borçları için kefil olabilir üçüncü şahısların kefaletini kabul edebilir. Alacaklarını teminen ipotek ve her türlü teminatları alabilir. Şirket'in kendi adına ve 3. Kişiler lehine, garanti, kefalet, teminat

vermesi veya ipotek dahil rehin hakkı tesis etmesi hususlarında Sermaye Piyasası mevzuatı çerçevesinde belirlenen esaslara uyulur.

15. Konusu ile ilgili olarak imtiyaz, ruhsatname, patent, lisans, marka, know-how, ihtira beratı gibi hakları doğrudan doğruya veya başkalarından devir almak, namına tescil ettirmek, kiralamak veya kiraya vermek ve gerektiğinde bunları kısmen veya tamamen satmak.

16. Şirketin aldığı kredileri teminata bağlamak üzere üçüncü kişilere verilecek rehinleri kabul etmek, aldığı veya verdiği rehinleri kaldırmak, gerektiğinde ticari işletmesinin tümü üzerinde gerek kendi ve gerekse üçüncü şahısların kredileri için işletme rehnini kurmak ve kaldırılmasını istemek.

17. Amacını gerçekleştirebilmek için yurtiçi ve yurtdışı finansman kaynaklarını bulmak, krediler sağlamak,

18. Amaç ve konusuna ilişkin ithal ve ihraç maddelerinin hava, kara, demiryolu ve deniz yoluyla ulaşım, gümrük, depolama, tahmil ve tahliye işlemlerini yapmak, yaptırmak, konusuyla ilgili her türlü ithalat ihracat ticari işlemleri yapmak,

19. Şirket, Türk Ticaret Kanunu, Sermaye Piyasası Kanunu ve ilgili mevzuat hükümlerine göre tahvil ve diğer sermaye piyasası araçları ihraç edebilir. Şirket Yönetim Kurulu, Sermaye Piyasası Kanunu'nun 13. maddesi çerçevesinde tahvil ve sermaye piyasası aracı niteliğinde diğer borçlanma senetlerini ihraç yetkisine haizdir. Bu durumda Türk Ticaret Kanunu'nun 423. maddesi hükmü uygulanmaz.

Şirketin kendi adına ve 3. kişiler lehine, garanti, kefalet, teminat vermesi veya ipotek dahil rehin hakkı tesis etmesi hususlarında Sermaye Piyasası mevzuatı çerçevesinde belirlenen esaslara uyulur.

Yukarıda gösterilen konulardan başka ileride şirket için faydalı ve lüzumlu görülecek başka işlere girilmek istenildiği takdirde Yönetim Kurulu'nun teklifi üzerine Sermaye Piyasası Kurulu ile Gümrük ve Ticaret Bakanlığı ve yasaların öngördüğü diğer mercilerden gerekli izinler alınmak suretiyle keyfiyet Genel Kurul'un onayına sunularak bu yolda karar alındıktan sonra Şirket dilediği işleri yapabilir.

20.13. Yönetim kuruluna ve komitelere ilişkin önemli hükümlerin özetleri:

Şirket Esas Sözleşmesi'nin Yönetim Kurulu üyelerin seçilmesi, göreve başlaması ve görevlerine ilişkin esaslar şirket Esas Sözleşme'nin 7, 8, 9 no'lu maddelerinde yer almaktadır.

Esas Sözleşme'nin 7'nci maddesi uyarınca Şirketin işleri ve idaresi Genel Kurul tarafından Türk Ticaret Kanunu, Sermaye Piyasası Kanunu ve bu Esas Sözleşme hükümleri dairesince seçilecek en az beş (5) ve en çok yedi (7) üyeden meydana gelen bir yönetim kurulu tarafından yürütülür.

Yönetim kurulu üyeleri en çok üç yıl için seçilirler. Seçim süresi sona eren yönetim kurulu üyeleri yeniden seçilebilirler.

Genel Kurul lüzum görürse, yönetim kurulu üyelerini her zaman değiştirebilir. Yönetim Kurulu (5) beş kişi belirlendiği takdirde A Grubu pay sahiplerinin göstereceği adaylar arasından seçilecek en

çok iki (2) ve Yönetim Kurulu altı ve yedi kişi belirlendiği takdirde A Grubu pay sahiplerinin göstereceği adaylar arasından seçilecek en çok üç (3) üyeden oluşur.

Yönetim Kurulu üyelerinin çoğunluğu şirkette icrai görevi olmayan üyelere oluşup, söz konusu üyelerin içinde, görevlerini hiçbir etki altında kalmaksızın yapabilme niteliğine sahip bağımsız üyeler bulunur. Yönetim Kurulu'nda görev alacak bağımsız üyelerin sayısı ve nitelikleri Sermaye Piyasası Kurulu'nun kurumsal yönetime ilişkin düzenlemelerine göre tespit edilir. Bağımsız Yönetim Kurulu üyelerinin atanmasında söz konusu düzenlemelerde belirlenen usullere uyulur.

Esas Sözleşme'nin 8'inci maddesi uyarınca Şirket'in yönetimi ve dışarıya karşı temsili Yönetim Kurulu'na aittir. Şirket tarafından verilerek bütün belgelerin ve yapılacak sözleşmelerin geçerli olabilmesi için bunların şirketin unvanı altına konmuş ve şirketi temsiline yetkili kişi veya kişilerin imzasını taşıması gereklidir.

Esas Sözleşme'nin 9'uncu maddesi uyarınca Yönetim Kurulu, Türk Ticaret Kanunu, Sermaye Piyasası Kanunu ve ilgili sair mevzuat ile Genel Kurul tarafından kendisine verilen görevleri ifa eder. Yönetim Kurulu'nun görevleri Türk Ticaret Kanunu gereğince Genel Kurul kararlarına bağımlı olmayan hususlarda yürürlükteki mevzuata uygun olarak şirketin faaliyetine devamlılığını sağlayacak kararlar vermek, tahvil veya diğer borçlanma araçlarını ihraç etme konularında karar vermek ve uygulamak; ihtiyaca göre şirketin Murahhas azalarını, Müdürlerini, ve diğer personelini tayin etmek yetkilerini belirtmek, iç idaresinin düzenli bir şekilde yürütmesi için yönetmelikler hazırlamak, şirketi temsil edecek kimseleri tespit ve ilan etmek, verimliliğin artmasını temin için lüzumlu hallerle ilgili personele geçici ve devamlı olarak uygulanacak teşvik prim ve ikramiye esasları tayin etmek bunlardan başka kanunların örf ve adetini ve Genel Kurul'un yapılmasını istediği hususları yerine getirmektir. Şirket işlerini yönetecek kadro Murahhas azalar dahil Yönetim Kurulu'na karşı sorumludur.

20.14. Her bir pay grubunun sahip olduğu imtiyazlar, bağlam ve sınırlamalar hakkında bilgi:

A Grubu paylar, Esas Sözleşme'nin 7., 11. ve 12. maddeleri çerçevesinde Yönetim Kurulu üyelerinin ve denetçilerin belirlenmesi ile oy hakkı kullanımında imtiyaza sahiptir.

Şirketin yapılacak olağan ve olağanüstü Genel Kurul toplantılarında her bir A Grubu pay sahibinin 15 (Onbeş), her bir B Grubu pay sahibinin 1 (Bir) oy hakkı vardır.

A Grubu nama yazılı payların devri için Yönetim Kurulu'nun onayı şarttır. Yönetim Kurulu sebep göstermeksizin dahi onay vermektan imtina edebilir. B Grubu hamiline yazılı paylar ilgili mevzuat hükümlerine uygun olarak serbestçe devredilebilir. Sermaye artırımlarında, Yönetim Kurulu'na aksi kararlaştırılmadıkça, her grup kendi grubundan rüçhan hakkı kullanır.

20.15. Pay sahiplerinin haklarının ve imtiyazlarının değiştirilmesine ilişkin esaslar:

Sermaye artırımı işlemi kapsamında pay sahiplerinin haklarında ve imtiyazlarında değişiklik gerçekleştirilmemektedir.

20.16. Olağan ve olağanüstü genel kurul toplantısının yapılmasına ilişkin usuller ile toplantılara katılım koşulları hakkında bilgi:

a) Toplantılar ve Davet Şekli:

Genel Kurul olağan veya olağanüstü olarak toplanır. Olağan Genel Kurul Şirket'in faaliyet döneminin sonundan itibaren üç ay içerisinde ve senede en az bir defa toplanır. Bu toplantıda

İNVEST

Türk Ticaret Kanunu'nun ilgili maddelerinde görüşülmesi zorunlu olan ve gündemde yazılı diğer hususlar görüşülerek karar alınır.

Olağanüstü Genel Kurul Şirket işlerinin icap ettirdiği hallerde ve zamanlarda Türk Ticaret Kanunu, Sermaye Piyasası Kurulu düzenlemeleri ve Esas Sözleşme'de yazılı hükümlere göre toplanır ve gereken kararları alırlar.

Şirketin genel kurul toplantılarına katılma hakkı bulunan hak sahipleri bu toplantılara, Türk Ticaret Kanununun 1527 inci maddesi uyarınca elektronik ortamda da katılabilir. Şirket, "Anonim Şirketlerde Elektronik Ortamda Yapılacak Genel Kurullara İlişkin Yönetmelik" hükümleri uyarınca hak sahiplerinin genel kurul toplantılarına elektronik ortamda katılmalarına, görüş açıklamalarına, öneride bulunmalarına ve oy kullanmalarına imkan tanıyacak elektronik genel kurul sistemini kurabileceği gibi bu amaç için oluşturulmuş sistemlerden de hizmet satın alabilir. Yapılacak tüm genel kurul toplantılarında esas sözleşmenin bu hükmü uyarınca, kurulmuş olan sistem üzerinden hak sahiplerinin ve temsilcilerinin, anılan Yönetmelik hükümlerinde belirtilen haklarını kullanabilmesi sağlanır.

Olağan ve olağanüstü Genel Kurul toplantılarına ilişkin davet ile bu toplantılara ilişkin yapılacak ilan ve bildirimler T.T.K. ve SPK düzenlemelerine uygun olarak ve mümkün olan en fazla sayıda pay sahibine ulaşmayı sağlayacak elektronik haberleşme dahil her türlü iletişim vasıtası ile Genel Kurul toplantı tarihinden asgari üç hafta önce yapılır.

b) Toplantı Yeri:

Genel Kurul Şirket'in yönetim merkezi binasında veya yönetim merkezinin bulunduğu şehrin elverişli bir yerinde toplanır.

c) Toplantı ve Karar Nisabı:

Genel Kurul toplantıları ve bu toplantılardaki karar nisabı T.T.K. ve Sermaye Piyasası Kanunu hükümlerine tabidir.

d) Oy Hakkı:

Şirket'in yapılacak olağan ve olağanüstü Genel Kurul toplantılarında her bir A Grubu pay sahibinin 15 (Onbeş), her bir B Grubu pay sahibinin 1 (Bir) oy hakkı vardır.

Genel Kurul toplantılarında pay sahipleri kendilerini diğer pay sahipleri veya hariçten tayin edecekleri vekil vasıtasıyla temsil ettirebilirler. Şirket'te pay sahibi olan vekiller kendi oylarından başka temsil ettikleri pay sahiplerinin sahip oldukları oyları da kullanmaya yetkilidirler. TTK'nun 432. maddesi uyarınca bir payın birden çok maliki bulunması durumunda söz konusu pay sahipleri ancak bir temsilci marifetiyle oy haklarını kullanabilirler.

Oy kullanımında ve vekaleten oy verme işlemlerinde Sermaye Piyasası Kurulu düzenlemeleri ve sermaye piyasası mevzuatı hükümlerine uyulur.

e) Genel Kurul Toplantı ve Karar Nisabı

Genel Kurul'larda toplantıya katılım, oy hakkının kullanılması ve temsili hususlarında Türk Ticaret Kanunu ve Sermaye Piyasası Kanunu hükümleri uygulanır. Genel Kurul toplantılarında aranacak toplantı ve karar yeter sayıları hakkında Türk Ticaret Kanunu ve Sermaye Piyasası Kanunu'nun hükümleri uygulanır.

f) Genel Kurullarda Görüşmeler ve Tutanaklar

Genel Kurul toplantılarına başkanlık edecek kimse Genel Kurul tarafından seçilir. Genel Kurul Divan Başkanı'nın görevi, görüşmelerin gündeme uygun olarak düzenli bir şekilde yürütülmesini, tutanağın yasalara ve Esas Sözleşme hükümlerine uygun bir şekilde tutulmasını sağlamaktır.

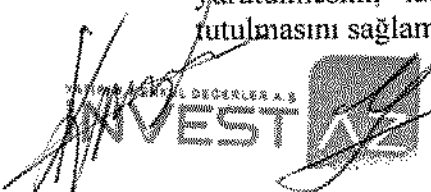
 İNVEST AS

Genel Kurul toplantılarında alınan kararlar bir tutanağa geçirilir. Bu tutanak Divan Heyeti ve hazır bulunan Bakanlık Temsilcisi tarafından imzalanır.

Yönetim Kurulu, Genel Kurul toplantılarına ait tutanakların tescil ve ilana tabi kısımlarını ticaret siciline tescil ve ilan ettirmekle yükümlüdür.

g) Oy Kullanma Şekli

Genel Kurul toplantılarında oy kullanmada Sermaye Piyasası Kurulu düzenlemelerine ve Türk Ticaret Kanunu'nun anonim şirketlerde elektronik ortamda yapılacak genel kurullara ilişkin düzenlemelerine uyulur.

20.17. İhraççının yönetim hakimiyetinin el değiştirmesinde gecikmeye, ertelemeye ve engellemeye neden olabilecek hükümler hakkında bilgi:

Yoktur.

20.18. Payların devrine ilişkin esaslar:

Pay devirleri TTK, SPK ve ilgili ikincil mevzuat hükümleri çerçevesinde yapılacaktır.

20.19. Sermayenin artırılmasına ve azaltılmasına ilişkin esas sözleşmede öngörülen koşulların yasanın gerektirdiğinden daha ağır olması halinde söz konusu hükümler hakkında bilgi:

Yoktur.

21. ÖNEMLİ SÖZLEŞMELER

Yoktur.

22. İHRAÇÇININ FİNANSAL DURUMU VE FAALİYET SONUÇLARI HAKKINDA BİLGİLER

22.1. İhraççının Kurulun muhasebe/finansal raporlama standartları uyarınca hazırlanan ve izahnamede yer alması gereken finansal tabloları ile bunlara ilişkin bağımsız denetim raporları:

İzahnamede yer verilmesi gereken finansal tablolara ve bunlara ilişkin bağımsız denetim raporlarına Kamuyu Aydınlatma Platformu (www.kap.org.tr) ve Şirket'in internet sitesinden (www.prizmapress.com.tr) ulaşılabilmektedir.

Finansal Tablo Dönemi	www.kap.org.tr 'de ilan edilme tarihleri
1 Ocak – 31 Aralık 2018	27.02.2019
1 Ocak – 31 Aralık 2019	02.03.2020
1 Ocak – 31 Aralık 2020	01.03.2021
1 Ocak – 30 Haziran 2021	09.08.2021

22.2. İzahnamede yer alması gereken finansal tablo dönemlerinde bağımsız denetimi gerçekleştiren kuruluşların unvanları, bağımsız denetim görüşü ve denetim kuruluşunun/sorumlu ortak baş denetçinin değişmiş olması halinde nedenleri hakkında bilgi:

İZVEST A.Ş.

İzahnamede yer alan ve aşağıdaki tabloda dönemleri belirtilen finansal tablolar bağımsız denetimden geçmiştir.

Finansal Tablo Dönemi	Bağımsız Denetim Kuruluşunun Ticaret Ünvanı	Bağımsız Denetim Kuruluşunun Adresi	Bağımsız Denetim Kuruluşunun Sorumlu Ortak Baş Denetçisinin Adı Soyadı	Görüş/Sonuç
01 Ocak - 31 Aralık 2018	Elit Bağımsız Denetim ve Yeminli Mali Müşavirlik A.Ş.	Halaskargazi, Halaskargazi Cad. Çankaya Apt. No:150 - Avrupa, 34371 Şişli/İstanbul	Mehmet Şafak (Sorumlu Denetçi, YMM)	Olumlu
01 Ocak - 31 Aralık 2019	Arkan Ergin Uluslararası Bağımsız Denetim A.Ş.	Maslak, Office Building, Kat 2 ,34485, Sümer Sokağı No:4, 34398 Şişli/İstanbul	Burhan Akçakıl (Sorumlu Denetçi)	Olumlu
01 Ocak - 31 Aralık 2020	Finansal Eksen Bağımsız Denetim ve Danışmanlık A.Ş.	Black Out İş Merkezi, Merkez Mah. Abide-i Hürriyet Cad, Merkez Cd. No:9 D:Apt. No: 211, 34381 Şişli/İstanbul	Ufuk Doğruer (Sorumlu Denetçi)	Olumlu
01 Ocak – 30 Haziran 2021	Finansal Eksen Bağımsız Denetim ve Danışmanlık A.Ş.	Black Out İş Merkezi, Merkez Mah. Abide-i Hürriyet Cad, Merkez Cd. No:9 D:Apt. No: 211, 34381 Şişli/İstanbul	Ufuk Doğruer (Sorumlu Denetçi)	Olumlu

YATIRIM MENKUL DEĞERLER A.Ş.
INVEST

PRIZMA PRES
 MATBAACILIK YAYINCILIK SAN. VE TİC. A.Ş.
 Büyükçekmece V.D.: 6200025557

Bağımsız Denetim Raporlarını Hazırlayan Kuruluş	Sorumlu Olduğu Kısım:
Elit Bağımsız Denetim ve Yeminli Mali Müşavirlik A.Ş. Mehmet Şafak (Sorumlu Denetçi, YMM)	Hesap Dönemi : 01.01.2018-31.12.2018
Arkan Ergin Uluslararası Bağımsız Denetim A.Ş. Burhan Akçakıl (Sorumlu Denetçi)	Hesap Dönemi : 01.01.2019-31.12.2019
Finansal Eksen Bağımsız Denetim ve Danışmanlık A.Ş. Ufuk Doğruer (Sorumlu Denetçi)	Hesap Dönemi : 01.01.2020-31.12.2020
Finansal Eksen Bağımsız Denetim ve Danışmanlık A.Ş. Ufuk Doğruer (Sorumlu Denetçi)	Hesap Dönemi : 01.01.2021-30.06.2021

22.3. Son finansal tablo tarihinden sonra meydana gelen, ihraççının ve/veya grubun finansal durumu veya ticari konumu üzerinde etkili olabilecek önemli değişiklikler (üretim, satış, stoklar, siparişler, maliyet ve satış fiyatları hakkındaki gelişmeleri de içermelidir) veya söz konusu hususların bulunmadığı hakkında ifade:

Yoktur.

22.4. Proforma finansal bilgiler:

Yoktur.

22.5. Proforma finansal bilgilere ilişkin bağımsız güvence raporu:

Yoktur.

22.6. İhraççının esas sözleşmesi ile kamuya açıkladığı diğer bilgi ve belgelerde yer alan kar payı dağıtım esasları ile izahnamede yer alması gereken finansal tablo dönemleri itibarıyla kar dağıtım konusunda almış olduğu kararlara ilişkin bilgi:

Şirket'in kar dağıtım esasları, Şirket'in kurumsal internet sitesinde ve www.kap.org.tr adresinde yayımlanan şirket esas sözleşmesinin ilgili maddesinde ve aşağıdaki Şirket'in kar dağıtım politikasında detaylı olarak sunulmuştur.

Şirket'in kar dağıtım politikası

Yıllık kar yıllık bilançoya göre belirlenir. Şirket'in dönem kârı, Türk Ticaret Kanunu, Sermaye Piyasası Mevzuatı, Gelir Vergisi Kanunu, Kurumlar Vergisi Kanunu ve genel kabul gören Türkiye muhasebe ilke ve standartlarına göre tespit edilir ve dağıtılır. Şirketin faaliyet

dönemi sonunda tespit edilen gelirlerden, Şirketin genel giderleri ile muhtelif amortisman gibi şirketçe ödenmesi veya ayrılması zorunlu olan miktarlar ile şirket tüzel kişiliği tarafından ödenmesi zorunlu vergiler düşüldükten sonra geriye kalan ve yıllık bilançoda görülen net dönem kârı, varsa geçmiş yıl zararlarının düşülmesinden sonra, sırasıyla aşağıda gösterilen şekilde tevzi olunur:

Genel Kanuni Yedek Akçe:

a) % 5'i genel kanuni yedek akçeye ayrılır.

Birinci Temettü:

b) Kalandan, , varsa yıl içinde yapılan bağış tutarının ilavesi ile bulunacak meblağ üzerinden, genel kurul tarafından belirlenecek kâr dağıtım politikası çerçevesinde ve ilgili mevzuat hükümlerine uygun olarak birinci temettü ayrılır

c) Yukarıdaki indirimler yapıldıktan sonra, genel kurul, kar payının, bağımsız yönetim kurulu üyeleri hariç yönetim kurulu üyeleri ile memur, müstahdem ve işçilere, çeşitli amaçlarla kurulmuş vakıflara ve benzer nitelikteki kişi ve kurumlara dağıtılmasına karar verme hakkına sahiptir.

İkinci Temettü:

d) Net dönem karından, (a), (b) ve (c) bentlerinde belirtilen meblağlar düştükten sonra kalan kısmı, genel kurul, kısmen veya tamamen kar payı olarak dağıtmaya veya TTK'nın 521 inci maddesi uyarınca kendi isteği ile ayırdığı yedek akçe olarak ayırmaya yetkilidir.

Genel Kanuni Yedek Akçe:

e) Pay sahipleriyle kara iştirak eden diğer kimselere dağıtılması kararlaştırılmış olan kısımdan, ödenmiş sermayenin % 5'i oranında kar payı düşüldükten sonra bulunan tutarın onda biri, TTK'nın 519'uncu maddesinin 2'nci fıkrası (c) bendi uyarınca genel kanuni yedek akçeye eklenir.

Yasa hükmü ile ayrılması gereken yedek akçeler ayrılmadıkça, esas sözleşmede pay sahipleri için belirlenen kar payı nakden ve/veya pay biçiminde dağıtılmadıkça; başka yedek akçe ayrılmasına, ertesi yıla kâr aktarılmasına ve kar payı dağıtımında, bağımsız Yönetim Kurulu üyeleri, Yönetim Kurulu üyeleri ile memur, müstahdem ve işçilere, çeşitli amaçlarla kurulmuş olan vakıflara ve bu gibi kişi ve/veya kurumlara kâr payı dağıtılmasına karar verilemez.

Kar payı, dağıtım tarihi itibarıyla mevcut payların tümüne, bunların ihraç ve iktisap tarihleri dikkate alınmaksızın eşit olarak dağıtılır.

Dağıtılmasına karar verilen karın dağıtım şekli ve zamanı, Yönetim Kurulu'nun bu konudaki teklifi üzerine genel kurulca kararlaştırılır.

Bu esas sözleşme hükümlerine göre genel kurul tarafından verilen kar dağıtım kararı geri alınmaz.

Kar Payı Avansı

Yönetim Kurulu, Genel Kurul tarafından yetkilendirilmiş olmak ve Sermaye Piyasası Kanunu'nun 20.Maddesi ile Sermaye Piyasası Kurulu düzenlemelerine uymak şartı ile ilgili yıl ile sınırlı kalmak üzere kar payı avansı dağıtabilir. Genel Kurul tarafından Yönetim Kurulu'na verilen kar payı avansı dağıtılması yetkisi, bu yetkinin verildiği yıl ile sınırlıdır. Bir önceki yılın kar payı avansları tamamen mahsup edilmediği sürece, ek bir kar payı avansı verilmesine ve kar payı dağıtılmasına karar verilemez.

Kar Dağıtım Tarihi ve Şekli

Kar dağıtımına karar verilmesi ile kanun ve Ana Sözleşme gereği dağıtılması zorunlu olan kar payı ile genel kurulca dağıtımına karar verilen karın dağıtım tarihi ve şekli genel kurul tarafından belirlenir.

22.7. Son 12 ayda ihraççının ve/veya grubun finansal durumu veya karlılığı üzerinde önemli etkisi olmuş veya izleyen dönemlerde etkili olabilecek davalar, hukuki takibatlar ve tahkim işlemleri veya söz konusu hususların bulunmadığı hakkında ifade:

Son 12 ayda Prizma'nın finansal durumu veya karlılığı üzerinde önemli etkisi olmuş veya izleyen dönemlerde etkili olabilecek herhangi bir dava, hukuki takibat ve tahkim işlemi bulunmamaktadır.

22.8. İzahnamede yer verilen denetime tabi tutulmuş diğer bilgiler:

Yoktur.

23. İHRAÇ VE HALKA ARZ EDİLECEK PAYLARA İLİŞKİN BİLGİLER

23.1. İhraç edilecek ve/veya borsada işlem görecekt payların ISIN (uluslararası menkul kıymet tanımlama numarası) veya başka benzer tanımlama kodu bilgisi dahil tür ve gruplarına ilişkin bilgi:

Prizma'nın 24.000.000 TL olan çıkarılmış sermayesi tamamı nakden karşılınmak üzere %150 artış ile 60.000.000 TL'ye çıkarılacak olup, artırılabacak sermayeyi temsil eden TREPRZM00011 ISIN kodlu paylar B Grubu olarak ihraç edilecek, dolayısıyla yapılacak sermaye artırımında gerek A Grubu ve gerekse B Grubu pay sahiplerine B Grubu pay verilecektir. Yeni pay alma haklarının kullanımından sonra kalan paylar B Grubu olarak Borsa'da satılacaktır.

Grubu	Nama/ Hamiline Olduğu	İmtiyazlar	Pay Sayısı	Bir Payın Nominal Değeri (TL)	Toplam (TL)	Sermayeye Oranı (%)
B	Hamiline	Yoktur	36.000.000	1,00	36.000.000	150

a) İç kaynaklardan yapılan sermaye artırımının kaynakları hakkında bilgi:

Yoktur.

b) İç kaynaklardan artırılarak bedelsiz olarak mevcut ortaklara dağıtılacak paylar ile ilgili bilgi:

Yoktur.

c) Bedelsiz olarak verilecek payların dağıtım esasları:

i) Ortakların ödenmiş/çıkarılmış sermayede mevcut paylarına göre bedelsiz pay alma oranı:

Yoktur.

ii) Başvuru şekli:

Yoktur.

23.2. Payların hangi mevzuata göre oluşturulduğu:

İhraççı payları Sermaye Piyasası Mevzuatı kapsamında oluşturulmuştur.

23.3. Payların kaydileştirilip kaydileştirilmediği hakkında bilgi:

Ortaklığımız payları kaydileştirme esasları çerçevesinde MKK nezdinde kaydi olarak tutulmaktadır.

23.4. Payların hangi para birimine göre ihraç edildiği hakkında bilgi:

Paylar Türk Lirası cinsinden satışa sunulacaktır.

23.5. Kısıtlamalar da dahil olmak üzere paylara ilişkin haklar ve bu hakları kullanma prosedürü hakkında bilgi:

Satışı yapılacak paylar, ilgili mevzuat uyarınca pay sahiplerine aşağıdaki hakları sağlamaktadır.

Kardan Pay Alma Hakkı (TTK madde 507, SPKn madde 19, Kar Payı Tebliği Seri – No II-19.1):

Pay sahipleri, Şirket genel kurulu tarafından belirlenecek kar dağıtım politikaları çerçevesinde ve ilgili mevzuatın hükümlerine uygun olarak dağıtılan kardan pay alma hakkına sahiptir.

Hak kazanılan tarih: Halka açık ortaklıklarda kar payı, dağıtım tarihi itibarıyla mevcut payların tümüne, bunların ihraç ve iktisap tarihleri dikkate alınmaksızın eşit olarak dağıtılır. İhraç edilen paylar, kar elde edilmesi ve kar dağıtımına Genel Kurulca karar verilmiş olması halinde, dağıtım tarihi itibarıyla payların tümü kar payı alma hakkı elde eder. Yatırımcılar kar payı dağıtım riskinin farkında olarak yatırım kararı almalıdır.

Zamanaşımı: Ortaklar ve kara katılan diğer kişiler tarafından tahsil edilmeyen kar bedelleri ile ortaklar tarafından tahsil edilmeyen kar payı avansı bedelleri dağıtım tarihinden itibaren beş yılda zaman aşımına uğrar. Zaman aşımına uğrayan kar payı ve kar payı avansı bedelleri hakkında 2308 sayılı Şirketlerin Müruru Zamana Uğrayan Kupon Tahvilat ve Pay Bedellerinin Hazine'ye İntikali Hakkında Kanun hükümleri uygulanır. Bedelsiz olarak dağıtılan paylarda zaman aşımı bulunmamaktadır.

Hakkın kullanımına ilişkin sınırlamalar ve bu hakkın yurt dışında yerleşik pay sahipleri tarafından kullanım prosedürü: Hak kullanımına ilişkin herhangi bir sınırlama bulunmamaktadır. Hak kullanım prosedürü, yurt dışında ve yurt içinde yerleşik pay sahipleri için aynıdır.

Hisseleri MKK nezdinde ve Yatırım Kuruluşları altındaki yatırımcı hesaplarında Kayden saklamada bulunan ortakların kar payı ödemeleri MKK aracılığı ile yatırımcı hesaplarına aktarılmaktadır.

Tam ve dar mükellef tüzel kişiler, kar payı almak üzere yapacakları müracaatta mükellefiyet bilgilerini ibraz etmekle yükümlüdürler. Kar dağıtımında, Sermaye Piyasası Mevzuatı ile belirlenen süreleri uyulur. Kurul'un II-19.1 sayılı Kar Payı Tebliği uyarınca, kar payı dağıtım işlemlerine en geç dağıtım kararı verilen Genel Kurul toplantısının yapıldığı hesap dönemi sonu itibarıyla başlanması gerekmektedir.

Kar payı oranı veya hesaplama yöntemi, ödemelerin dönemleri ve kümülatif mahiyette olup olmadığı: Şirket, TTK, Sermaye Piyasası Mevzuatı, SPK düzenleme ve kararları, vergi yasaları, ilgili diğer yasal mevzuat hükümleri ile Esas Sözleşmesi'ni dikkate alarak kar dağıtım kararlarını belirlemekte ve Kar Dağıtım Politikası uyarınca kar dağıtımını yapmaktadır.

Yeni Pay Alma Hakkı (TTK madde 461, kayıtlı sermaye sistemindeki ortaklıklar için SPKn madde 18, Kayıtlı Sermaye Sistemi Tebliği Seri – No II-18.1)

Her pay sahibi, yeni çıkarılan payları, mevcut paylarının sermaye oranına göre alma hakkına haizdir. Kayıtlı sermaye sisteminde, çıkarılan paylar tamamen satılarak bedelleri ödenmedikçe veya satılmayan paylar iptal edilmedikçe yeni pay çıkarılamaz.



Yeni pay alma hakkı kullanıldıktan sonra kalan paylar, ya da yeni pay alma hakkı kullanımının kısıtlandığı durumlarda yeni ihraç edilen tüm paylar piyasa fiyatı ile halka arz edilir.

Bedelsiz Pay Edinme Hakkı (TTK madde 462, SPKn madde 19, Pay Tebliği Seri – No VII-128.1)

TTK md. 462 uyarınca, esas sözleşme veya genel kurul kararıyla ayrılmış ve belirli bir amaca özgülenmemiş yedek akçeler ile kanuni yedek akçelerin serbestçe kullanılabilen kısımları ve mevzuatın bilançoya konulmasına, sermayeye eklenmesine izin verdiği fonlar sermayeye dönüştürülerek sermaye iç kaynaklardan artırılabilir.

Halka açık anonim ortaklıkların sermaye artırımlarında, bedelsiz paylar artırım tarihindeki mevcut paylara dağıtılır.

Tasfiyeden Pay Alma Hakkı (TTK madde 507)

TTK madde 507 uyarınca; her pay sahibi, kanun ve esas sözleşme hükümlerine göre pay sahiplerine dağıtılması kararlaştırılmış net dönem kârına, payı oranında katılma hakkını haizdir. Şirketin sona ermesinde her pay sahibi, esas sözleşmede sona eren şirketin mal varlığının kullanılmasına ilişkin, başka bir hüküm bulunmadığı takdirde, tasfiye sonucunda kalan tutara payı oranında katılır.

Şirket'in sona ermesi halinde her pay sahibi, esas sözleşmede sona eren Şirket'in mal varlığının kullanılmasına ilişkin başka bir hüküm bulunmadığı takdirde, tasfiye sonucunda kalan tutara payı oranında katılır.

Esas Sözleşme'de tasfiyeden pay alma hakkına ilişkin bir düzenleme bulunmamaktadır.

Genel Kurul'a Davet ve Katılma Hakkı (TTK madde 414, 415, 419, 425, 1527, SPKn madde 29, 30, Vekaleten Oy Kullanılması ve Çağrı Yoluyla Vekalet Toplanması Tebliği Seri – No II-30.1)

TTK madde 414 uyarınca genel kurul toplantıya, esas sözleşmede gösterilen şekilde, şirketin internet sitesinde ve Türkiye Ticaret Sicili Gazetesi'nde yayımlanan ilanla çağrılır. Bu çağrı, ilan ve toplantı günleri hariç olmak üzere, toplantı tarihinden en az iki hafta önce yapılır. Pay defterinde yazılı pay sahipleriyle önceden şirkete pay senedi veya pay sahipliğini ispatlayıcı belge vererek adreslerini bildiren pay sahiplerine toplantı günüyle gündem ve ilanın çıktığı veya çıkacağı gazeteler, iadeli taahhütlü mektupla bildirilir.

TTK madde 415 uyarınca genel kurul toplantısına, yönetim kurulu tarafından düzenlenen "hazır bulunanlar listesi"nde adı bulunan pay sahipleri katılabilir. Gerçek kişilerin kimlik göstermeleri, tüzel kişilerin temsilcilerinin vekâletname ibraz etmeleri şarttır. Hamiline yazılı pay senedi sahipleri, genel kurulun toplantı gününden en geç bir gün önce bu senetlere zilyet olduklarını ispatlayarak giriş kartı alırlar ve bu kartları ibraz ederek genel kurul toplantısına katılabilirler. Ancak, giriş kartının verilmesinden sonraki bir tarihte hamiline yazılı pay senedini devraldığını ispatlayan pay sahipleri de genel kurula katılabilirler.

TTK madde 419 uyarınca, esas sözleşmede aksine bir düzenleme yoksa toplantıyı genel kurul tarafından seçilen, pay sahibi taşıması şart olmayan bir başkan yönetir. Başkan tutanak yazmanı ile gerek görürse oy toplama memurunu belirleyerek başkanlığı oluşturur.

TTK madde 425 uyarınca, pay sahibi, paylarından doğan haklarını kullanmak için, genel kurula kendisi katılabileceği gibi, pay sahibi olan veya olmayan bir kişiyi de temsilcisi olarak genel kurula yollayabilir. Temsilcinin pay sahibi olmasını öngören esas sözleşme hükmü geçersizdir.

Genel Kurul'da Müzakerelere Katılma Hakkı (TTK madde 407, 409, 417)

TTK madde 407 uyarınca, pay sahipleri şirket işlerine ilişkin haklarını genel kurulda kullanırlar. TTK madde 409 uyarınca da, genel kurullar olağan ve olağanüstü toplanır. Olağan toplantı her faaliyet dönemi sonundan itibaren üç ay içinde yapılır. Bu toplantılarda, organların seçimine, finansal tablolara, yönetim kurulunun yıllık raporuna, kârın kullanım şekline, dağıtılacak kâr ve kazane paylarının oranlarının belirlenmesine, yönetim kurulu

üyelerinin ibraları ile faaliyet dönemini ilgilendiren ve gerekli görülen diğer konulara ilişkin müzakere yapılır, karar alınır.

TTK madde 415 uyarınca; genel kurul toplantısına, yönetim kurulu tarafından düzenlenen "hazır bulunanlar listesi"nde adı bulunan pay sahipleri katılabilir. Hazır bulunanlar listesinde adı bulunan senede bağlanmamış payların, ilmtühaberlerin nama yazılı payların sahipleri ve Sermaye Piyasası Kanunu'nun 10/A maddesi uyarınca kayden izlenen pay sahipleri veya anılanların temsilcileri genel kurula katılır. Gerçek kişilerin kimlik göstermeleri, tüzel kişilerin temsilcilerinin vekâletname ibraz etmeleri şarttır. Hamiline yazılı pay senedi sahipleri, genel kurulun toplantı gününden en geç bir gün önce bu senetlere zilyet olduklarını ispatlayarak giriş kartı alırlar ve bu kartları ibraz ederek genel kurul toplantısına katılabilirler. Ancak, giriş kartının verilmesinden sonraki bir tarihte hamiline yazılı pay senedini devraldığını ispatlayan pay sahipleri de genel kurula katılabilirler. Genel kurula katılma ve oy kullanma hakkı, pay sahibinin payların sahibi olduğunu kanıtlayan belgeleri veya pay senetlerini şirkete, bir kredi kuruluşuna veya başka bir yere depo edilmesi şartına bağlanamaz. Aksine esas sözleşmede hüküm bulunmadığı takdirde genel kurul, şirket merkezinin bulunduğu yerde toplanır.

Oy Hakkı (TTK madde 432, 433, 434, 435, 436, SPKn madde 30)

TTK madde 434 uyarınca; pay sahipleri, oy haklarını genel kurulda, paylarının toplam itibarıyla değeriyle orantılı olarak kullanır. 1527'nci maddenin beşinci fıkrası hükmü saklıdır. Her pay sahibi sadece bir paya sahip olsa da en az bir oy hakkını haizdir. Şu kadar ki; birden fazla paya sahip olanlara tanınacak oy sayısı esas sözleşmeyle sınırlandırılabilir. Şirketin finansal durumunun düzeltilmesi sırasında payların itibarı değerleri indirilmişse payların indiriminden önceki itibarı değeri üzerinden tanınan oy hakkı korunabilir.

TTK madde 435 uyarınca; oy hakkı, payın, kanunen veya esas sözleşmeyle belirlenmiş bulunan en az miktarının ödenmesiyle doğar.

TTK madde 436 uyarınca; pay sahibi kendisi, eşi, alt ve üstsoyu veya bunların ortağı oldukları şahıs şirketleri ya da hâkimiyetleri altındaki sermaye şirketleri ile şirket arasındaki kişisel nitelikte bir işe veya işleme veya herhangi bir yargı kurumu ya da hakemdeki davaya ilişkin olan müzakerelerde oy kullanamaz.

Şirket yönetim kurulu üyeleriyle yönetimde görevli imza yetkisini haiz kişiler, yönetim kurulu üyelerinin ibra edilmelerine ilişkin kararlarda kendilerine ait paylardan doğan haklarını kullanamaz.

Bilgi Alma ve İnceleme Hakkı (TTK madde 437, SPKn madde 14, Sermaye Piyasasında Finansal Raporlamaya İlişkin Esaslar Tebliği Seri – No II-14.1)

TTK madde 437 uyarınca; finansal tablolar, konsolide finansal tablolar, yönetim kurulunun yıllık faaliyet raporu, denetleme raporları ve yönetim kurulunun kâr dağıtım önerisi, genel kurulun toplantısından en az on beş gün önce, şirketin merkez ve şubelerinde, pay sahiplerinin incelemesine hazır bulundurulur.

Bunlardan finansal tablolar ve konsolide tablolar bir yıl süreyle merkezde ve şubelerde pay sahiplerinin bilgi edinmelerine açık tutulur. Her pay sahibi, gideri şirkete ait olmak üzere gelir tablosuyla bilançonun bir suretini isteyebilir.

İptal Davası Açma Hakkı (TTK madde 445-451, kayıtlı sermaye sistemindeki ortaklıklar için SPKn madde 18/6, 20/2)

TTK madde 445 uyarınca; 446'nci maddede belirtilen kişiler, kanun veya esas sözleşme hükümlerine ve özellikle dürüstlük kuralına aykırı olan genel kurul kararları aleyhine, karar tarihinden itibaren üç ay içinde, şirket merkezinin bulunduğu yerdeki asliye ticaret mahkemesinde iptal davası açabilirler.

TTK madde 446 uyarınca;

- Toplantıda hazır bulunup da karara olumsuz oy veren ve bu muhalefetini tutanağa geçiren,
- Toplantıda hazır bulunsun veya bulunmasın, olumsuz oy kullanmış olsun ya da olmasın; çağrının usulüne göre yapılmadığını, gündemin gereği gibi ilan edilmediğini, genel kurula

katılma yetkisi bulunmayan kişilerin veya temsilcilerinin toplantıya katılıp oy kullandıklarını, genel kurula katılmasına ve oy kullanmasına haksız olarak izin verilmediğini ve yukarıda sayılan aykırılıkların genel kurul kararının alınmasında etkili olduğunu ileri süren pay sahipleri,

(c) Yönetim kurulu,

(d) Kararların yerine getirilmesi, kişisel sorumluluğuna sebep olacaksa yönetim kurulu üyelerinden her biri iptal davası açabilir.

TTK madde 451 uyarınca; genel kurulun kararına karşı, kötü niyetle iptal veya butlan davası açıldığı takdirde, davacılar bu sebeple şirketin uğradığı zararlardan müteselsilen sorumludurlar.

Azınlık Hakları (TTK madde 411, 412, 420, 439, 531, 559)

Sermayenin en az onda birini oluşturan pay sahipleri, yönetim kurulundan, yazılı olarak gerektirici sebepleri ve gündemi belirterek genel kurulu toplantıya çağırmasını veya genel kurul zaten toplanacak ise karara bağlanmasını istedikleri konuları gündeme koymasını isteyebilirler. Pay sahiplerinin çağrı veya gündeme madde konulmasına ilişkin istemleri yönetim kurulu tarafından reddedildiği veya isteme yedi iş günü içinde olumlu cevap verilmediği takdirde, aynı pay sahiplerinin başvurusu üzerine genel kurulun toplantıya çağırılmasına şirket merkezinin bulunduğu yerdeki asliye ticaret mahkemesi karar verebilir.

Genel kurulun özel denetim istemini reddetmesi hâlinde, sermayenin en az onda birini oluşturan pay sahipleri veya paylarının itibarı değeri toplamı en az bir milyon Türk Lirası olan pay sahipleri üç ay içinde Şirket merkezinin bulunduğu yer asliye ticaret mahkemesinden özel denetçi atamasını isteyebilir.

Özel Denetim İsteme Hakkı (TTK madde 438, 439)

Her pay sahibi, pay sahipliği haklarının kullanılabilmesi için gerekli olduğu takdirde ve bilgi alma veya inceleme hakkı daha önce kullanılmışsa, belirli olayların özel bir denetimle açıklığa kavuşturulmasını, gündemde yer almasa bile genel kuruldan isteyebilir.

Genel kurul istemi onaylarsa şirket veya her bir pay sahibi otuz gün içinde şirket merkezinin bulunduğu yerdeki asliye ticaret mahkemesinden bir özel denetçi atanmasını isteyebilir.

Ortaklıktan Ayrılma Hakkı (SPKn madde 24, Önemli Nitelikteki İşlemlere İlişkin Ortak Esaslar ve Ayrılma Hakkı Tebliği Seri – No II-23.1)

Halka açık ortaklıkların birleşme, bölünme işlemlerine taraf olması, tür değiştirmesi, imtiyaz öngörmesi veya mevcut imtiyazların kapsam veya konusunu değiştirmesi gibi yatırımcıların yatırım kararlarının değişmesine yol açacak ortaklığın yapısına ilişkin temel işlemler bu Kanunun uygulanmasında önemli nitelikte işlem sayılır. Önemli nitelikteki işlemlere ilişkin genel kurul toplantısına katılıp da olumsuz oy veren ve bu muhalefeti tutanağa geçiren pay sahipleri, paylarını halka açık ortaklığa satarak ayrılma hakkına sahiptir.

Ortaklıktan Çıkarma ve Satma Hakkı (SPKn madde 27, Ortaklıktan Çıkarma ve Satma Hakları Tebliği Seri – No II-27.1)

Pay alım teklifi sonucunda veya birlikte hareket etmek de dâhil olmak üzere başka bir şekilde sahip olunan payların şirketin oy haklarının Kurulca belirlenen orana veya daha fazlasına ulaşması durumunda, paya sahip olan bu kişiler açısından azınlıkta kalan pay sahiplerini şirketten çıkarma hakkı, azınlıkta kalan pay sahipleri açısından ise hâkim ortağa paylarını satma hakkı doğar. Azınlık pay sahipleri, Kurul tarafından belirlenen süre içinde, paylarının hakim ortak tarafından satın alınmasını talep edebilirler. Azınlığın satma hakkı süresi sonunda hakim ortak ise Kurul tarafından belirlenen süre içinde, satma hakkını kullanmayan azınlıkta kalan ortakların paylarının iptalini ve bunlar karşılığı çıkarılacak yeni payların kendilerine satılmasını şirketten talep edebilirler.

23.6. Payların ihracına ilişkin yetkili organ kararları:

İNVEST AZ

Şirket Yönetim Kurulu, 16.08.2021 tarihinde aşağıda belirtilen hususları görüşmüş ve oybirliği ile karara bağlamıştır.

1) Şirket Esas Sözleşmesi'nin 6. maddesinin vermiş olduğu yetkiye istinaden, Şirketimizin 75.000.000 TL kayıtlı sermaye tavanı içinde 24.000.000 TL olan çıkarılmış sermayesinin, tamamı nakden (bedelli) karşılanmak suretiyle %150 oranında 36.000.000 TL artırılarak 60.000.000 TL'ye çıkarılmasına,

2) Nakit olarak artırılan 36.000.000 TL'lik sermayeyi temsil edecek 36.000.000 adet payın tamamının 1 TL (Bir Türk Lirası) nominal bedelli hamiline yazılı B grubu pay olarak ihraç edilmesine,

3) Pay sahiplerimizin yeni pay alma haklarında herhangi bir kısıtlama yapılmamasına ve pay sahiplerine yeni pay alma haklarının 1 TL nominal değerli her bir pay için 1 TL fiyattan (toplam 1 TL nominal değerli 1 adet pay için 1 TL nominal değer üzerinden) nominal değer üzerinden kullanılmasına,

4) Yeni pay alma hakları kullanım süresinin 15 (onbeş) gün olarak belirlenmesine, bu sürenin son gününün resmî tatile rastlaması halinde yeni pay alma hakkı kullanım süresinin izleyen iş günü akşamı sona ermesine,

5) Süresi içinde yeni pay alma hakkını kullanan A grubu pay sahipleri ve B grubu pay sahiplerine yeni pay alma hakları karşılığında B grubu hamiline yazılı pay verilmesine,

6) Yeni pay alma haklarının kullanılmasından sonra kalan paylar var ise, kalan payların 2 (iki) iş günü süreyle nominal değerden düşük olmamak üzere Borsa İstanbul A.Ş. Birincil Piyasa'da oluşacak fiyattan satılmasına,

7) Kalan payların Borsa İstanbul A.Ş. Birincil Piyasa'da satılmasını takiben satılmayan paylar olması halinde, Şirket ortakları Raşit Kuru ve Metin Kuru tarafından eşit oranla satın alınmasına,

8) Sermaye artırımını nedeniyle çıkarılacak payların şirket ortaklarına Sermaye Piyasası Kurulu (" SPK ") ve Merkezi Kayıt Kuruluşu A.Ş.'nin (" MKK ") kaydileştirme ile ilgili düzenlemeleri çerçevesinde kaydı pay olarak dağıtılmasına ve yeni pay alma haklarının kaydileştirme sistemi esasları çerçevesinde kullanılmasına,

9) Sermaye artırımını işlemleri kapsamında InvestAZ Yatırım Menkul Değerler A.Ş.'nin aracı kurum olarak belirlenmesine,

10) Sermaye artırımını için SPK, Borsa İstanbul A.Ş., MKK, İstanbul Takas ve Saklama Bankası A.Ş. ve diğer tüm kamu ile özel kurum ve kuruluşlar nezdinde yapılması gerekli tüm iş ve işlemlerin gerçekleştirilmesine, gerekli bildirim, başvuru ve diğer iş ve işlemlerin gerçekleştirilmesi ve izahname, sözleşme, taahhütname, vekaletname, başvuru belgeleri, beyan, dilekçe ve sair evrakların imzalanması da dahil bu karar kapsamında yürütülecek tüm iş ve işlemlerin yapılması konusunda Şirket Genel Müdürlüğünün yetkilendirilmesine oy birliği ile karar verilmiştir.

23.7. Halka arz edilecek paylar üzerinde, payların devir ve tedavülünü kısıtlayıcı veya pay sahibinin haklarını kullanmasına engel olacak kayıtların bulunup bulunmadığına ilişkin bilgi:

Yoktur.

INVESTAZ
YATIRIM MENKUL DEĞERLER A.Ş.

24. HALKA ARZA İLİŞKİN HUSUSLAR

24.1. Halka arzın koşulları, halka arza ilişkin bilgiler, tahmini halka arz takvimi ve halka arza katılmak için yapılması gerekenler

24.1.1. Halka arzın tabi olduğu koşullar:

Sermaye artırımına ilişkin izahname SPK onayına tabi olup, başkaca bir kurum onayına tabi değildir.

24.1.2. Halka arz edilen payların nominal değeri:

Halka arz edilen payların nominal değeri 36.000.000 TL olup sermayeye oranı %150'dir. Prizma'nın 24.000.000 TL olan çıkarılmış sermayesi, tamamı nakden karşılanmak suretiyle 36.000.000 TL artırılarak 60.000.000 TL'ya çıkartılacaktır.

Nakit artırılan 36.000.000 TL tutarındaki sermayenin tamamını temsil eden paylar ihraç ve halka arz edilecektir. Halka arz edilen payların nominal değeri 36.000.000 TL olup, mevcut sermayeye oranı %150'dir.

Bu sermaye artırımında yeni pay alma hakları kısıtlanmamış olup, mevcut ortaklarımızın %150 oranında yeni pay alma hakkı bulunmaktadır. Yeni pay alma hakları, 1 TL nominal değerli pay için 1 TL'den kullanılacaktır. Ek satış söz konusu değildir.

Grubu	Nama/ Hamiline Olduğu	Satışa Sunulacak Bir Payın Nominal Değeri (TL)	Pay Sayısı	Nominal Değerler Toplamı (TL)	Şirket Sermayesi	Artırılan Tutarın Sermayeye Oranı (%)
B	Hamiline	1,00	36.000.000	36.000.000	24.000.000	150

24.1.3. Halka arz süresi ile halka arza katılım hakkında bilgi

24.1.3.1. Halka arz süresi ve tahmini halka arz takvimi:

Şirket ortaklarının, Şirket tarafından bedelli sermaye artırımını yolu ile çıkarılacak payları, sahip oldukları payları oranında ve nominal bedel üzerinden 15 gün boyunca alma hakları bulunmaktadır. Bu sürenin son gününün resmi tatile rastlaması halinde, yeni pay alma hakkı kullanım süresi, izleyen ilk iş günü akşamı sona erecektir.

Yeni pay alma süresi 15 gün olup, başlangıç ve bitiş tarihleri KAP aracılığı ile kamuoyuna duyurulacaktır.

Yeni pay alma haklarının kullanılmasından sonra kalan payların satışına SPK'nın II-5.2 sayılı Sermaye Piyasası Araçlarının Satışı Tebliği'nin 10. maddesinin 10. fıkrasına göre, yeni pay alma haklarının kullanılmasının bitiminden itibaren 10 iş günü içerisinde başlanır.

Yeni pay alma haklarının kullanılmasından sonra kalan paylar B Grubu pay olarak 2 (iki) iş günü süreyle BİAŞ'ta satışa sunulacaktır. Halka arz edilecek payların tutarı ve halka arz süresine ilişkin başlangıç ve bitiş tarihleri tasarruf sahiplerine satış duyurusu ile Şirket'in

kurumsal internet sitesinde (www.prizmapress.com.tr), KAP'ta ve Invest-AZ Yatırım Menkul Değerler A.Ş.'nin internet sitesinde (www.investaz.com.tr) ilan edilecektir.

Tasarruf sahiplerine satıştan sonra pay kalması durumunda, sermaye satılan tutar üzerinden tescil olunacaktır. Verilmiş herhangi bir satın alma taahhüdü bulunmamaktadır.

24.1.3.2. Halka arza başvuru süreci

a) Satış yöntemi ve başvuru şekli:

Mevcut pay sahipleri, yeni pay alma haklarını sahip oldukları payların %100 oranında 1 TL nominal değerli pay için 1 TL'den kullanma hakkına sahiptir.

Yeni pay alma haklarının kullanımından sonra kalan paylar için "Borsa'da Satış" yöntemi kullanılacak ve paylar BİST Birincil piyasada oluşacak fiyattan satışa sunulacaktır.

Bu sermaye artırımında yeni pay alma haklarının kullanımından sonra kalan paylardan pay almak suretiyle ortak olmak isteyen tasarruf sahiplerinin duyurulacak satış süreci içerisinde Borsa İstanbul A.Ş.'de işlem yapmaya yetkili borsa üyesi aracı kurumlardan birine başvurmaları gerekmektedir.

BİST'de işlem yapmaya yetkili yatırım kuruluşlarının listesi BİST internet sitesinin http://www.borsaistanbul.com/borsa_uyeleri/uye-bilgileri adresinde yer almaktadır. BİST telefon numarası 0 (212) 298 21 00, yatırımcı danışma hattı telefon numaraları ise 0 (212) 298 23 59- 0 (212) 298 23 48- 0 (212) 298 25 58'dir.

b) Pay bedellerinin ödenme yeri, şekli ve süresine ilişkin bilgi:

Pay bedelleri Türkiye Garanti Bankası A.Ş. nezdinde Prizma adına açılan 1433074 no'lu (IBAN: TR91 0006 2000 4320 0006 2901 86) özel hesaba yatırılacaktır.

Şirket ortaklarının, Şirket tarafından bedelli sermaye artırımını yoluyla çıkarılacak payları, sahip oldukları payları oranında ve nominal bedel üzerinden 15 (onbeş) gün boyunca alma hakkı bulunmaktadır.

Yeni pay alma haklarını kullanmak isteyen ve payları Merkezi Kayıt Sistemi'nde (MKS) yetkili kuruluşlar nezdinde yatırım hesaplarında muhafaza ve takip edilen ortaklar, yeni pay alma tutarını, yukarıda belirtilen banka şubesinde açılan hesaba MKK tarafından aktarılmak üzere, yeni pay alma hakkı kullanım süresi içerisinde tam ve nakit olarak yatırım kuruluşları nezdindeki hesaplarına yatıracaklardır.

Bu sermaye artırımında yeni pay alma hakkını kullanmak istemeyen ortaklarımız, yeni pay alma hakkı kullanım süresi içinde bu haklarını satabilirler.

Kullanılmayan yeni pay alma hakkı karşılığı pay olması durumunda bu paylar, iki iş günü süreyle nominal değerinin altında olmamak üzere BİAŞ Birincil Piyasa'da oluşacak fiyattan satışa sunulacaktır. Bu sermaye artırımında pay almak suretiyle ortak olmak isteyen tasarruf sahiplerinin duyurulacak satış süresi içinde Borsa İstanbul'da işlem yapmaya yetkili borsa üyesi aracı kurumlardan birine başvurmaları gerekmektedir. Pay bedelleri tahsil edildikçe yukarıda belirtilen özel banka hesabına yatırılacaktır.

Yeni pay alma hakları kullanıldıktan sonra BİAŞ'ta Birincil Piyasa'da satışı yapılan payların takası (T+2) gün, Takasbank A.Ş. /MKK nezdinde gerçekleştirilecektir.

c) Başvuru yerleri:

Borsa İstanbul'da işlem yapmaya yetkili kuruluşlar olup, BİAŞ'ta işlem yapmaya yetkili yatırım kuruluşlarının listesi BİAŞ internet sitesinin http://www.borsaistanbul.com/borsa_uyeleri/uye-bilgileri adresinde yer almaktadır.

d) Payların dağıtım zamanı ve yeri:

Halka arzdan pay alan ortaklarımızın söz konusu payları Sermaye Piyasası Mevzuatı çerçevesinde MKK nezdinde hak sahipleri bazında kayden izlenmeye başlanacaktır.

24.1.4. Halka arzın ne zaman ve hangi şartlar altında iptal edilebileceği veya ertelenebileceği ile satış başladıktan sonra iptalin mümkün olup olmadığına dair açıklama:

Halka arzın iptali veya ertelenmesi; yasama, yürütme organları, sermaye piyasaları ile ilgili karar almaya yetkili organlar ve diğer resmi kurum ve kuruluşlar tarafından yapılan düzenlemeler nedeniyle, Invest-AZ Yatırım Menkul Değerler A.Ş.'nin ve/veya Şirket'in Aracılık Sözleşmesi kapsamındaki yükümlülüklerini yerine getirmesini imkansız kılacak veya önemli ölçüde güçleştirecek hukuki düzenlemeler yapılması; Şirket, Şirket ortakları, Şirket bağlı ortaklıkları, Şirket Yönetim Kurulu üyeleri, Şirket'in ilişkili tarafları ve yönetimde söz sahibi personeli hakkında, payların halka arzını etkileyecek olay, dava veya soruşturma ortaya çıkmış olması; sermaye artırım süresi içinde Şirket'in mali durumunda meydana gelen ve izahnamede yer alan bilgilerin bundan böyle gerçeğe aykırı hale gelmesi sonucunda doğacak olumsuz değişikliklerin ortaya çıkması gibi olağanüstü koşulların oluşması halinde mümkündür.

Ayrıca SPK'nın "İzahname ve İhraç Belgesi Tebliği"nin 24. maddesi hükmü gereği, izahname ile kamuya açıklanan bilgilerde satışa başlamadan önce veya satış süresi içerisinde yatırımcıların yatırım kararlarını etkileyebilecek değişikliklerin veya yeni hususların ortaya çıkması halinde, bu durum ihraççı veya halka arz eden tarafından yazılı olarak derhal SPK'ya bildirilir. Değişiklik gerektiren veya yeni hususların ortaya çıkması halinde, ihraççı, halka arz eden veya bunların uygun görüşü üzerine yetkili kuruluşlar tarafından satış süreci durdurulabilir. Bu durum yazılı olarak derhal SPK'ya bildirilir. Satış süreci, ihraççı, halka arz eden veya yetkili kuruluşlar tarafından durdurulmaz ise, gerekli görülmesi durumunda SPK satış sürecinin durdurulmasına karar verilebilir.

24.1.5. Karşılanamayan taleplere ait bedeller ile yatırımcılar tarafından satış fiyatının üzerinde ödenen tutarların iade şekli hakkında bilgi:

Piyasada gerçekleşecek satış fiyatı üzerinden satış yapılacağından yatırımcılar tarafından satış fiyatının üzerinde bir bedel ödenmesi veya karşılanamayan talep durumu söz konusu olmayacaktır.

24.1.6. Talep edilebilecek asgari ve/veya azami pay miktarları hakkında bilgi:

Yoktur.

24.1.7. Yatırımcıların satın alma taleplerinden vazgeçme haklarına ilişkin bilgi:

SPK'nın 8 inci maddesi uyarınca, izahname ile kamuya açıklanan bilgilerde, satışa başlamadan önce veya satış süresi içinde yatırımcıların yatırım kararını etkileyebilecek değişiklik veya yeni hususların ortaya çıkması hâlinde durum ihraççı veya halka arz eden tarafından en uygun haberleşme vasıtasıyla derhâl Kurula bildirilir.

Değişiklik gerektiren veya yeni hususların ortaya çıkması hâlinde, satış süreci durdurulabilir.

Değiştirilecek veya yeni eklenecek hususlar bildirim tarihinden itibaren yedi iş günü içinde Sermaye Piyasası Kanunu'nda yer alan esaslar çerçevesinde Kurulca onaylanır ve izahnamenin değişen veya yeni eklenen hususlara ilişkin kısmı yayımlanır.

Değişiklik veya yeni hususların yayımlanmasından önce pay satın almak için talepte bulunmuş olan yatırımcılar, izahnamede yapılan ek ve değişikliklerin yayımlanmasından itibaren iki iş günü içinde taleplerini geri alma hakkına sahiptirler.

24.1.8. Payların teslim yöntemi ve süresi:

İhraç edilecek paylar kaydileştirme esasları çerçevesinde MKK tarafından hak sahipleri bazında kayden izlenecek olup, payların fiziki teslimi yapılmayacaktır. Kaydi paylar hak kullanım süresi boyunca, hak kullanımı işleminin yapıldığı gün içerisinde kayden teslim edilecektir.

24.1.9. Halka arz sonuçlarının ne şekilde kamuya duyurulacağı hakkında bilgi:

Halka arz sonuçları, Kurul'un sermaye piyasası araçlarının satışına ilişkin düzenlemelerinde yer alan esaslar çerçevesinde dağıtım listesinin kesinleştiği günü takip eden iki iş günü içerisinde Kurul'un özel durumların kamuya açıklanmasına ilişkin düzenlemeleri uyarınca kamuya duyurulur.

24.1.10. Yeni Pay Alma Hakkına İlişkin Bilgiler

a) Yeni pay alma haklarının kısıtlanıp kısıtlanmadığı, kısıtlandıysa kısıtlanma nedenlerine ilişkin bilgi:

Mevcut ortakların yeni pay alma hakları kısıtlanmamıştır

b) Belli kişilere tahsis edilen payların ayrı ayrı nominal değer ve sayısı:

Yoktur.

c) Yeni pay alma hakkının kullanılmasından sonra kalan paylar için tahsis kararı alınıp alınmadığı:

Yoktur.

d) Yeni pay alma hakları, aşağıda belirtilen başvuru yerlerinde, Şirket tarafından daha sonra KAP aracılığıyla (www.kap.org.tr) ile duyurulacak olan tarihler arasında, 15 (onbeş) gün süreyle kullanılacaktır. Bu sürenin son gününün resmi tatile rastlaması halinde, yeni pay alma hakkı kullanım süresi, izleyen iş günü akşamı sona erecektir.

Bir payın nominal değeri 1 TL olup, 1 TL'den satışa sunulacaktır.

Yeni pay alma hakları Şirket tarafından daha sonra KAP aracılığıyla kamuya duyurulacak tarihler arasında 15 gün süreyle kullanılacaktır.

e) Ortakların, ödenmiş/çıkarılmış sermayedeki mevcut paylarına göre yeni pay alma oranı:

Ortakların çıkarılmış sermayedeki mevcut paylarına göre %150 oranında yeni pay alma hakları vardır.

f) Pay bedellerinin ödenme yeri ve şekline ilişkin bilgi:

Pay bedelleri Türkiye Garanti Bankası A.Ş. nezdinde münhasıran bu sermaye artırımında kullanılmak için Şirket adına açılmış olan 1433074 no'lu TL hesaba yatırılacaktır.

Yeni pay alma haklarını kullanmak isteyen ve payları MKS'de aracı kurum/kuruluşlar nezdinde muhafaza ve takip edilen ortaklarımız, paylarının bulunduğu aracı kurum nezdindeki hesaplarına hak kullanım bedellerini yatırmak ve haklarını kullanmak suretiyle yeni paylarını alabileceklerdir.

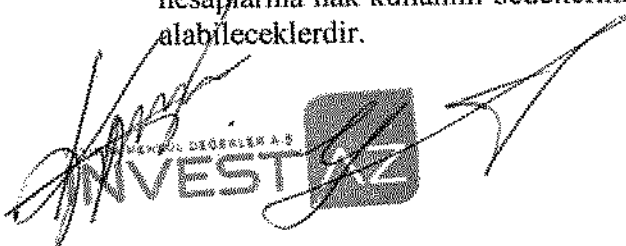
İZİNVEST MENKUL DEĞERLER A.Ş.

g) Başvuru şekli ve payların dağıtım zamanı ve yeri:

i) Yeni pay alma haklarını kullanmak isteyen ortaklarımızdan,

a. Payları dolaşımında olmayanlar yeni pay tutarını hesaplarının bulunduğu aracı kurumlar veya ihraççı aracılığıyla

b. Payları dolaşımında olanlar ise yeni pay tutarını hesaplarının bulunduğu aracı kurumlar aracılığıyla

yeni pay alma hakkı kullanım süresi içinde tam ve nakit olarak yatıracaklardır.

ii) Belirtilen yeni pay alma hakkı kullanım süresi içinde pay bedellerinin ödenmemesi halinde, yeni pay alma hakkı kullanılamayacaktır.

iii) Bu sermaye artırımında yeni pay alma hakkını kullanmak istemeyen ortaklarımız, yeni pay alma hakkı kullanım süresi içinde bu hakkını satabilirler.

h) Kullanılmayan yeni pay alma haklarının nasıl değerlendirileceğine ilişkin bilgi:

Bu sermaye artırımında yeni pay alma hakkını kullanmak istemeyen ortaklarımız, bu haklarını yeni pay alma hakkı kullanım süresi içinde satabilirler. Payları Borsa İstanbul'da işlem gören şirketlerin nakdi sermaye artışı yapmak üzere belirledikleri (yeni pay alma) hakkı kullanım süresi içinde, söz konusu payların üzerinde bulunan yeni pay almahaklarının alınıp satılması için, Borsaca belirlenecek süre içinde "R" özellik koduyla yeni pay alma hakkı kupon sıraları işlem açılır. Rüçhan hakkı kuponları Pay Piyasası'nda geçerli olan kurallarla işlem görür. Rüçhan Hakkı Kupon Pazarı açılış günü yeni pay alma hakkı kullanımının başlangıç günüdür. Rüçhan Hakkı Kupon Pazarı'nın kapanış (son işlem) günü ise yeni pay alma hakkı kullanım süresi sonundan önceki 5. iş günüdür.

Yeni pay alma haklarının kullanılmasından sonra kalan paylar, iki iş günü süreyle nominal değerinin altında olmamak üzere BİAŞ Birincil Piyasa'da oluşacak fiyattan satışa sunulacaktır.

24.1.11. Satın alma taahhüdünde bulunan gerçek ve/veya tüzel kişilerin adı, iş adresleri ve bir payın satın alma fiyatı ile bu kişilerin ihraççı ile olan ilişkisi hakkında bilgi:

Yönetim kurulu kararında da bahsedildiği üzere satılmayan payların olması halinde Şirket Ortağı ve Yönetim Kurulu Başkanı Metin Kuru ile Şirket Ortağı ve Yönetim Kurulu Başkan Yardımcısı Raşit Kuru tarafından eşit oranla 1 TL nominal değerli her bir pay için 1 TL fiyattan (toplam 1 TL nominal değerli 1 adet pay için 1 TL nominal değer üzerinden) nominal değer üzerinden satın alma taahhüdü bulunmaktadır.

Adı Soyadı	Görevi	Pay Grubu	İş Adresi	Son 5 Yılda İhraççı a Üstlendiği Görevler	Görev Süresi / Kalan Görev Süresi	Sermaye Payı	
Metin Kuru	Yönetim Kurulu Başkanı	A-B	Atatürk Organize Sanayi Bölgesi 75. Yıl Cad.	Yönetim Kurulu Başkanlığı	3 yıl / 2023 yılı sonunda yapılacak genel	3.778.529,68	15,74

			No:21 H adımköy - Arnavutk öy/ İstan bul		kurula kadar		
Raşit Kuru	Yönetim Kurulu Başkan Veki li	A-B	Atatürk Organize Sanayi Bölgesi 75. YılCad. No:21 H adımköy - Arnavutk öy/ İstanbul	Yönetim Kurulu Başkan Vekili	3 yıl / 2023 yılı sonunda yapılaca k genel kurula kadar	1.147.060,2 6	4,78

24.1.12. Varsa tasarruf sahiplerine satış duyurusunun ilan edileceği gazeteler:

Tasarruf sahiplerine satış duyurusu Şirket'in kurumsal internet sitesinde (www.prizmapress.com.tr), KAP'ta ve Invest-AZ Yatırım Menkul Değerler A.Ş.'nin internet sitesinde (www.investaz.com.tr) ilan edilecektir.

24.1.13. Halka arz nedeniyle toplanan bedellerin nemalandırılıp nemalandırılmayacağı, nemalandırılacaksa esasları:

Nemalandırılmayacaktır.

24.1.14. Halka arzda içsel bilgiye ulaşabilecek konumdaki kişilerin listesi:

Metin Kuru	Prizma Pres Mat. Yay. San. Tic. A.Ş. Yönetim Kurulu Başkanı
Raşit Kuru	Prizma Pres Mat. Yay. San. Tic. A.Ş. Yönetim Kurulu Başkan Yardımcısı
Sibel Kuru Billurecu	Prizma Pres Mat. Yay. San. Tic. A.Ş. Yönetim Kurulu Üyesi
Süleyman Akpınar	Prizma Pres Mat. Yay. San. Tic. A.Ş. Bağımsız Yönetim Kurulu Üyesi
Mustafa Demirtaş	Prizma Pres Mat. Yay. San. Tic. A.Ş. Bağımsız Yönetim Kurulu Üyesi
Senay Ergün	Prizma Pres Mat. Yay. San. Tic. A.Ş. Yatırımcı İlişkileri Birim Yöneticisi
Esra Temel	Muhasebe ve Finans Müdürü
Elshan Guliyev	Invest-AZ Yatırım Menkul Değerler A.Ş. Yönetim Kurulu Başkanı
Kenan Uluç	Invest-AZ Yatırım Menkul Değerler A.Ş. Genel Müdür/Yönetim Kurulu Üyesi

24.2. Dağıtım ve tahsis planı:

24.2.1. İhraççının bildiği ölçüde, ihraççının ana hissedarları veya yönetim kurulu üyeleri ile yönetimde söz sahibi kişilerin yapılacak halka arzda iştirak taahhüdünde bulunma

niyetinin olup olmadığı veya herhangi bir kişinin halka arz edilecek payların yüzde beşinden fazlasına taahhütte bulunmaya niyetli olup olmadığına ilişkin bilgi:

Yoktur.

24.2.2. Talepte bulunan yatırımcılara, halka arzdan aldıkları kesinleşmiş pay miktarının bildirilme süreci hakkında bilgi:

Halka arzdan talepte bulunan yatırımcılar, halka arzdan aldıkları kesinleşmiş pay miktarını halka arzdan pay almak için başvurmuş oldukları aracı kurumdan öğrenebileceklerdir.

24.3. Payların fiyatının tespitine ilişkin bilgi

24.3.1. 1 TL nominal değerli bir payın satış fiyatı ile talepte bulunan yatırımcının katlanacağı maliyetler hakkında bilgi

Yeni pay alma hakkı 1 TL nominal bedelli pay için 1 TL değer üzerinden kullanılacaktır. Kullanılmayan yeni pay alma hakkı olması durumunda bu paylar Borsada Satış yöntemi kullanılarak nominal değerinin altında olmamak üzere BIST Birincil Piyasada oluşacak fiyattan satılacaktır.

Talepte bulunan yatırımcılar başvurdukları aracı kurumların aracılık komisyonu, masraf, hizmet ücreti gibi ücretlendirme politikalarına tabi olacaktır. MKK tarafından aracı kuruluşlara tahakkuk ettirilen ve pay tutarı üzerinden hesaplanan hizmet bedeli aracı kurumların uygulamalarına istinaden yatırımcılardan tahsil edilebilir.

24.3.2. Halka arz fiyatının tespitinde kullanılan yöntemler ile satış fiyatının belirli olmaması durumunda halka arz fiyatının kamuya duyurulması süreci ile halka arz fiyatının veya fiyat tespitindeki kriterlerin belirlenmesinde kimin sorumlu olduğuna dair bilgi:

Yeni pay alma hakları (1 TL nominal değerli pay için 1 TL nominal değer) üzerinden kullanılacaktır.

Yeni pay alma haklarının kullanımından sonra kalan paylar için nominal değerinin altında kalmamak kaydıyla B Grubu olarak "BİAŞ" Birincil Piyasada oluşacak fiyattan 2 işgünü süreyle halka arz edilecektir. Satışta SPK'nın II-5.2 sayılı Sermaye Piyasası Araçlarının Satışı Tebliği'nde yer alan "Borsada Satış" yöntemi kullanılacaktır. Halka arz süresi 2 işgünüdür.

Halka arz süresinin başlangıç ve bitiş tarihleri, Kamuyu Aydınlatma Platformu'nda (www.kap.org.tr), Şirket'in kurumsal internet sitesinde (www.prizmapress.com.tr) ve Invest-AZ Menkul Değerler A.Ş.'nin internet sitesinde (www.investaz.com.tr) ilan edilecek olan "Tasarruf Sahiplerine Satış Duyurusu"nda belirtilecektir.

24.3.3. Yeni pay alma hakkı kısıtlanmışsa yeni pay alma hakkının kısıtlanmasından dolayı menfaat sağlayanlar hakkında bilgi:

Yoktur.

24.4. Aracılık Yüklenimi ve Halka Arza Aracılık

24.4.1. Halka arza aracılık edecek yetkili kuruluşlar hakkında bilgi:

Halka arza aracılık edecek yetkili kuruluş Invest-AZ Yatırım Menkul Değerler A.Ş. olup, adres ve iletişim bilgileri aşağıdadır.

Ticaret Unvanı

: INVEST-AZ YATIRIM MENKUL DEĞERLER A.Ş.

Merkez Adresi

: Büyükdere Caddesi, Özsezen İş Merkezi, C Blok No: 126 Esentepe, Şişli/ İstanbul

Faaliyet Konusu

: Sermaye Piyasası Faaliyetleri Aracılığı

81

PRIZMA PRES
MUTABACILIK YATIRIM MENKUL DEĞERLER A.Ş.
Büyükdere V.D. 8200025557



Ödenmiş Sermayesi : 30.000.000 TL
Ticaret Sicil No : 825314 – İstanbul Ticaret Sicil Müdürlüğü

24.4.2. Halka arzın yapılacağı ülkelerde yer alan saklama ve ödeme kuruluşlarının isimleri:

Payların ihraç ve satış işlemleri Türkiye Cumhuriyeti'nde gerçekleşeceğinden, payların saklama, takas ve ödeme işlemleri Takasbank ve MKK tarafından gerçekleştirilecektir.

24.4.3. Aracılık türü hakkında bilgi:

Invest-AZ Yatırım Menkul Değerler A.Ş., sermaye artırımına aracılık işlemlerini "En İyi Gayret" aracılığı ile gerçekleştirecek olup, herhangi bir yüklenim söz konusu değildir.

			Yüklenimde Bulunulan Payların		Yüklenimde Bulunulmayan Payların	
Yetkili Kuruluş	Oluşturulmuşsa Konsorsiyumdaki Pozisyonu	Aracılığın Türü	Nominal Değeri (TL)	Halka Arz Edilen Paylara Oranı (%)	Nominal Değeri (TL)	Halka Arz Edilen Paylara Oranı (%)
Invest-AZ Yatırım Menkul Değerler A.Ş.	Yoktur.	En iyi gayret aracılığı	-	-	36.000.000	100

24.4.4. Aracılık sözleşmesi hakkında bilgi

Şirket ve Invest-AZ Yatırım Menkul Değerler A.Ş. arasındaki aracılık sözleşmesi 16.08.2021 tarihinde 2 (iki) nüsha olarak imza edilmiştir. Sözleşmeye göre, Invest-AZ Yatırım Menkul Değerler A.Ş. sermaye artırımını kapsamında yeni pay alma haklarının kullanımından sonra kalan ve halka arz edilen payların satışına aracılık edecek olup, söz konusu aracılık hizmetini "En İyi Gayret" yöntemi ile yapacaktır. Yeni pay alım hakları kullanım süresi 15 (onbeş) gün olup kullanılmayan yeni pay alma hakları nedeniyle kalan paylar bu sürenin sonrasında Borsa İstanbul A.Ş.'nin Birincil Piyasa'sında 2 (iki) iş günü süre ile halka arz edilecektir.

24.5. Halka arza ilişkin ilgili gerçek ve tüzel kişilerin menfaatleri:

Şirket paylarının halka arzından, Şirket sermaye, aracılık hizmeti veren Invest-AZ Yatırım Menkul Değerler A.Ş. ise aracılık komisyonu elde edecektir.

25. BORSADA İŞLEM GÖRMENE İLİŞKİN BİLGİLER

25.1. Payların Borsada işlem görmesi için başvuru yapıp yapılmadığı ve biliniyorsa en erken işlem görme tarihleri:

Payların borsada işlem görmesi, payların ikincil piyasalarda yatırımcılar tarafından alınıp satılmasıdır. Borsa İstanbul A.Ş. Kotasyon Yönergesi 41. Maddesi gereği payları BİST'de işlem gören ortaklıkların bedelli ve/veya bedelsiz sermaye artırımları nedeniyle ihraç edecekleri paylar, sermaye artırımını sonucu oluşan yeni sermayenin Ticaret Sicil Müdürlüğü'ne

tescil edildiğinin Borsa İstanbul'a bildirilmesini takiben başka bir işlem ve karar tesis edilmesine gerek kalmaksızın Borsa kotuna alınır.

Şirket'in B Grubu payları "PRZMA" kodu ile 2012 yılından bu yana Borsa İstanbul'da işlem görmektedir.

25.2. İhraççının aynı grup paylarının borsaya kote olup olmadığına/borsada işlem görüp görmediğine veya bu hususlara ilişkin bir başvurusunun bulunup bulunmadığına ilişkin bilgi:

Şirket'in mevcut payları "PRZMA" kodu ile Borsa İstanbul A.Ş. Ana Pazar'da işlem görmektedir. İşbu izahname konusu sermaye artırımına ilişkin paylar da Borsa İstanbul A.Ş. Ana Pazar'da işlem görecektir.

25.3. Borsada işlem görmesi amaçlanan paylarla eş zamanlı olarak;

- Söz konusu paylarla aynı grupta yer alanların tahsisli/nitelikli yatırımcılara satışa konu edilmesi veya satın alınmasının taahhüt edilmesi veya,

- İhraççının başka bir grup payının veya sermaye piyasası araçlarının tahsisli/nitelikli yatırımcılara satışa ya da halka arza konu edilmesi durumunda

bu işlemlerin mahiyeti ve bu işlemlerin ait olduğu sermaye piyasası araçlarının sayısı, nominal değeri ve özellikleri hakkında ayrıntılı bilgi:

Yoktur.

25.4. Piyasa yapıcı ve piyasa yapıcılığın esasları:

Yoktur.

26. MEVCUT PAYLARIN SATIŞINA İLİŞKİN BİLGİLER İLE TAAHHÜTLER

26.1. Halka arzdan sonra dolaşımdaki pay miktarının artırılmamasına ilişkin taahhütler:

a) İhraççı tarafından verilen taahhüt:

Yoktur.

b) Ortaklar tarafından verilen taahhütler:

Yoktur.

c) Sermaye piyasası mevzuatı kapsamında verilen taahhütler:

Yoktur.

d) Yetkili kuruluşlar tarafından verilen taahhütler:

Yoktur.

e) Taahhütlerde yer alan diğer önemli hususlar:

Yoktur.

27. HALKA ARZ GELİRİ VE MALİYETLERİ

27.1. Halka arza ilişkin ihraççının elde edeceği net gelir ile katlanacağı tahmini toplam ve pay başına maliyet:

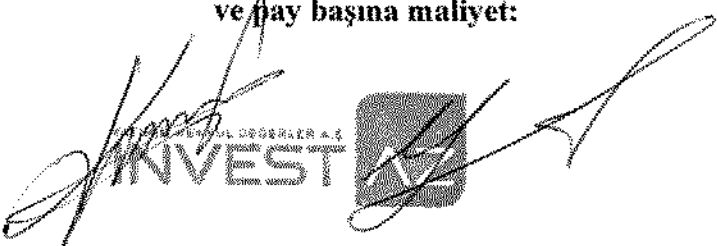
İZİNVEST MENKUL DEĞERLER A.Ş.

Halka arz ilişkin tahmini toplam maliyet ve pay başına maliyet aşağıdaki tabloda yer almaktadır:

Pay ihracına ilişkin giderler	
Kurul Ücreti (İhraç değeri üzerinden %0.2)	72.000 TL
Borsa İstanbul A.Ş. Kota Alma Ücreti (%0.03) (BSMV Hariç)	10.800 TL
Rekabeti Koruma Fonu (%0.04)	14.400 TL
MKK İhraççı Hizmet Bedeli (%0.005) (BSMV hariç)	1.800 TL
Aracı Kur.Öd.Tutar (BSMV hariç)	200.000 TL
Diğer giderler	10.000 TL
Tahmini Toplam Maliyet	309.000 TL
1 TL Nominal Değerli Payların Toplamı	36.000.000 TL
Pay Başına Maliyet	0,0086 TL

Tahmin edilen toplam maliyet 309.000 TL'dir. Nakden sermaye artışı ile satılacak payların toplam nominal değeri ise 36.000.000 TL'dir. Artırılan payların tamamının yeni pay alma haklarının kullanım süresi içinde kullanıldığı varsayımı ile 1 TL nominal değerli 1 adet pay başına düşen maliyet 0,0086 TL olmaktadır.

Bedelli sermaye artırım kapsamında ihraç edilecek payların karşılığı olarak elde edilecek 36.000.000 TL tutarındaki sermaye artırım gelirinden 309.000 TL tutarında olması tahmin edilen masraflar da düşülecektir. Bu doğrultuda, sermaye artırım ile elde edilecek 36.000.000 TL tutarındaki fondan, belirtilen tahmini maliyetler düşüldükten sonra, sermaye artırım sonucunda sağlanacak tahmini nakit girişi yaklaşık 35.691.000 TL olmaktadır.

27.2. Halka arzın gerekçesi ve halka arz gelirlerinin kullanım yerleri:

Şirket, planlanan yatırımlarının finansmanı, işletme sermayesinin güçlendirilmesi ve finansal borçlarının kapatılmasıyla birlikte faiz maliyetinden kurtulması amacıyla sermaye artırımını yapmaktadır.

Yapılacak 36.000.000 TL tutarındaki sermaye artırımında, sermaye artırım maliyetinin tahmini 309.000 TL olması, böylelikle sermaye artırım sonucunda sağlanacak tahmini nakit girişinin 35.691.000 olması beklenmektedir.

Şirket, bedelli (nakit) sermaye artırım yolu ile elde edeceği geliri aşağıda detayları da belirtildiği üzere yatırım ve finansal borçların kapatılmasında kullanmayı planlamaktadır.

Makine Yatırımı

Şirket, makine parkurunun yenilenmesi ve ambalaj sektörüne yönelik hizmetlerinin artırılabilmesi için tabloda yer alan makine alımlarını planlamaktadır.

Otel/Restoran Yatırımı

Şirket, Selimpaşa Silivri’de yer alan kendi tesisinde daha önceki yıllarda kiraya vermiş olduğu otel ve restoranı 2021 yılı itibari ile kendisi işletmeye başlamıştır. Mevcut yapıdaki eksikliklerin giderilmesi, güçlendirme çalışmalarının yapılabilmesi ve yapının deprem yönetmeliğine uygun hale getirilmesi için elde edilecek fonun bir kısmını buraya ayırmayı planlamıştır.

Finansal Borç Kapatma

Toplamda 8.889.797-TL olan banka kredilerinin elde edilecek gelirden kapatılması planlanmaktadır. Böylelikle Şirket’in faiz maliyetinden kurtulması hedeflenmektedir.

Sermaye artırım sürecine ilişkin tahmini 309.000 TL maliyet dikkate alınarak, sermaye artırım sonucunda sağlanacak 35.691.000 TL tutarındaki tahmini nakit sermaye girişinin %53,79’u makine yatırımları, %21,30’u otel ve restoranın mevcut eksikliklerinin giderilmesi ve bina güçlendirme çalışmaları, %24,91’i ise banka kredilerinin kapatılmasında kullanılacaktır.

Fon Kullanım Yeri	Niteliği	Fon Kullanımı (TL)	Fon Kullanımı (%)
Makine Yatırımı	Makine yatırımları kapsamında ise 1 adet tabaka baskı makinesi 5+1 renk, 1 adet otomasyon kesim makinesi, 1 adet kutu yapııştırma makinesi, 1 adet kurutmalı web ofset makinesi, 1 adet etp kalıp pozlama makinesi ve rip ünitesi alınması planlanmaktadır.	19.201.203	53,79%
Otel/Restoran Yatırımı	Şirket mevcut yapıdaki eksikliklerin giderilmesini, covid önlemleri kapsamında yenilenmesini ve bina güçlendirme çalışmalarının yapılmasını planlamaktadır.	7.600.000	21,30%
Banka Kredi Borçları	Banka kredilerinin kapatılmasıyla Şirket’in faiz maliyetinden kurtulması hedeflenmektedir.	8.889.797	24,91%
Toplam		35.691.000	100,00%

Kapatılacak banka kredilerinin detayı aşağıda belirtilmiştir;

Banka Adı	Kapatılacak Kredi Tutarı (TL)
QNB Finansbank	1.295.000
Vakıf Bank	1.290.797
Ziraat Bankası	1.069.000
Türk Ekonomi Bankası	2.120.000
Anadolu Bank	1.200.000
Türkiye Finans Katılım Bankası	1.165.000
Albaraka Türk Katılım Bankası	750.000
Toplam	8.889.797-TL

28. SULANMA ETKİSİ

28.1. Halka arzdan kaynaklanan sulanma etkisinin miktarı ve yüzdesi:

İNVEST



Mevcut ortakların halka arzda yeni pay alma haklarını %100 oranında kullandıkları varsayımı ile sulanma etkisinin miktarı ve yüzdesinin hesaplanmasına ilişkin olarak hazırlanmış olan çalışma aşağıda sunulmaktadır.

TL	Sermaye Artırımı Öncesi (30.06.2021)	Sermaye Artırımı Sonrası
		%100 Katılım
Artırım Öncesi Ana Ortaklığa Ait Özkaynaklar (Defter Değeri)	54.475.284	54.475.284
Nakit Sermaye Artışı		36.000.000
Emisyon Primi		-
Sermaye Artırım Masrafları		309.000
Artırım Sonrası Ana Ortaklığa Ait Özkaynaklar (Defter Değeri)	54.475.284	90.166.284
Çıkarılmış Sermaye	24.000.000	60.000.000
Pay Başına Defter Değeri	2,2698	1,5027
Mevcut Ortaklar İçin Sulanma Etkisi (TL)		-0,7671
Mevcut Ortaklar İçin Sulanma Etkisi (%)		-33,79%

Hesaplamalar yukarıdaki varsayımlar/veriler ışığında yapılmış olup gerçek verilerin ortaya çıkmasından sonra yapılacak hesaplamalarda bazı farklılıklar olabilecektir.

28.2. Mevcut hissedarların halka arzdan pay almamaları durumunda (yeni pay alma haklarını kullanmamaları durumunda) sulanma etkisinin tutarı ve yüzdesi:

Mevcut ortakların yeni pay alma haklarını kullanmadıkları varsayımı ile, sulanma etkisinin miktarı ve yüzdesi aşağıdaki çalışmada yer almaktadır. Gerçekleşmelerde farklılık olması durumunda, yapılacak hesaplamalarda da bazı farklılıklar oluşabilir.

Prizma'nın 31.08.2021 tarihi itibarıyla kapanış fiyatı 4,12 TL'dir. Bu fiyattan söz konusu bedelli sermaye artırımına göre düzeltilmiş fiyat 2,25 TL $[(4,12+1*1,5)/(1+1,5)]$ olarak hesaplanmaktadır. 24.000.000 adet payın Borsa İstanbul Birinci Pazarda düzeltilmiş fiyat olan 2,25 TL'den satıldığı varsayılmıştır.

TL	Sermaye Artırımı Öncesi (30.06.2021)	Sermaye Artırımı Sonrası
		%0 Katılım
Pay Fiyatı		2,25
Artırım Öncesi Ana Ortaklığa Ait Özkaynaklar (Defter Değeri)	54.475.284	54.475.284
Nakit Sermaye Artışı		36.000.000
Emisyon Primi		45.000.000
Sermaye Artırım Masrafları		309.000

Artırım Sonrası Ana Ortaklığa Ait Özkaynaklar (Defter Değeri)	54.475.284	135.166.284
Çıkarılmış Sermaye	24.000.000	60.000.000
Pay Başına Defter Değeri	2,2698	2,2528
Mevcut Ortaklar İçin Sulanma Etkisi (TL)		0,0028
Mevcut Ortaklar İçin Sulanma Etkisi (%)		-0,75%
Yeni Ortaklar İçin (Pozitif) Sulanma Etkisi (TL)		0,0028
Yeni Ortaklar İçin (Pozitif) Sulanma Etkisi (%)		0,12%

Hesaplamalar yukarıdaki varsayımlar/veriler ışığında yapılmış olup, gerçek verilerin ortaya çıkmasından sonra yapılacak hesaplamalarda bazı farklılıklar olabilecektir.

29. UZMAN RAPORLARI VE ÜÇÜNCÜ KİŞİLERDEN ALINAN BİLGİLER

29.1. Halka arz sürecinde ihraççıya danışmanlık yapanlar hakkında bilgiler:

Invest-AZ Yatırım Menkul Değerler A.Ş., Şirket'e yeni pay alma haklarının kullanılmasından arda kalan payların halka arz süreciyle ilgili olarak aracılık hizmeti vermektedir.

29.2. Uzman ve bağımsız denetim raporları ile üçüncü kişilerden alınan bilgiler:

İş bu izahname hazırlanırken edinilen ve üçüncü şahıslardan sağlanan bilgilerin aynen alındığını, Şirket'in bildiği veya ilgili üçüncü şahsın yayınladığı bilgilerden kanaat getirebildiği kadarıyla, açıklanan bilgileri yanlış veya yanıltıcı hale getirecek herhangi bir eksikliğin bulunmadığını beyan ederiz.

Finansal Tablo Dönemi	Bağımsız Denetim Kuruluşunun Ticaret Ünvanı	Bağımsız Denetim Kuruluşunun Adresi	Bağımsız Denetim Kuruluşunun Sorumlu Ortak Baş Denetçisinin Adı Soyadı	Görüş/Sonuç
01 Ocak- 31 Aralık 2018	Elit Bağımsız Denetim ve Yeminli Mali Müşavirlik A.Ş.	Halaskargazi, Halaskargazi Cad. Çankaya Apt. No:150 - Avrupa, 34371 Şişli/İstanbul	Mehmet Şafak (Sorumlu Denetçi, YMM)	Olumlu
01 Ocak- 31 Aralık 2019	Arkan Ergin Uluslararası Bağımsız Denetim A.Ş.	Maslak, Office Building, Kat 2 ,34485, Sümer Sokağı No:4,	Burhan Akçakal (Sorumlu Denetçi)	Olumlu

		34398 Şişli/İstanbul		
01 Ocak- 31 Aralık 2020	Finansal Eksen Bağımsız Denetim ve Danışmanlık A.Ş.	Black Out İş Merkesi, Merkez Mah. Abide-i Hürriyet Cad, Merkez Cd. No:9 D:Apt. No: 211, 34381 Şişli/İstanbul	Ufuk Doğruer (Sorumlu Denetçi)	Olumlu
01 Ocak- 30 Haziran 2021	Finansal Eksen Bağımsız Denetim ve Danışmanlık A.Ş.	Black Out İş Merkesi, Merkez Mah. Abide-i Hürriyet Cad, Merkez Cd. No:9 D:Apt. No: 211, 34381 Şişli/İstanbul	Ufuk Doğruer (Sorumlu Denetçi)	Olumlu

30. PAYLAR İLE İLGİLİ VERGİLENDİRME ESASLARI

Aşağıda özetlenmekte olan vergilendirmeye ilişkin esaslar, BİAŞ'ta işlem görecekt payların elde tutulması ve elden çıkarılması sırasında elde edilecek kazanç ve iratların vergilendirilmesi hakkında genel bir bilgi vermek amacıyla yürürlükte bulunan vergi mevzuatı dikkate alınarak hazırlanmıştır. Vergi mevzuatının ileride değişebileceğini hatta mevzuatın geriye yönelik olarak da değişebileceğinin göz önünde bulundurulmasını ve özellikle durumlarda yatırımcıların vergi danışmanlarına danışması gerektiğini hatırlatmak isteriz.

Paylardan elde edilecek kazanç ve iratların vergilendirilmesinde yatırımcıların gerçek kişi veya kurum olmasının yanında tam mükellef veya dar mükellef olmaları da önem arz etmektedir.

(i) Tam Mükellef, Dar Mükellef Ayırımı

Gerçek Kişiler Açısından

GVK üçüncü ve takip eden maddelerinde Türkiye'de yerleşik gerçek kişilerin ve resmi daire ve müesseselere veya merkezi Türkiye'de bulunan teşekkül ve teşebbüslere bağlı olup adı geçen daire, müessese, teşekkül ve teşebbüslerin işleri dolayısıyla yabancı memleketlerde oturan Türk vatandaşlarının Türkiye içinde ve dışında elde ettikleri kazanç ve iratların tamamı üzerinden vergilendirileceği belirtilmiştir.

GVK uygulamasında Medeni Kanuna göre ikametgâhı Türkiye'de bulunanlar ile bir takvim yılı içinde Türkiye'de devamlı olarak altı aydan fazla oturanlar (geçici ayrılmalar Türkiye'de oturma süresini kesmez) yerleşik sayılmakta ve tam mükellef esasında Türkiye içinde ve Türkiye dışında elde ettikleri gelirlerin tamamı üzerinden vergilendirilmektedirler.

Türkiye'de yerleşik olmayan gerçek kişiler ise sadece Türkiye'de elde ettikleri kazanç ve iratlar üzerinden dar mükellefiyet esasında vergilendirilirler. Bir kazanç ve iradın Türkiye'de elde edilip edilmediğinin belirlenmesi GVK'nın 7. maddesindeki esaslara göre belirlenir.

Kurumlar Açısından

KVK'nın 1. maddesinde sayılan kurumlardan kanunî veya iş merkezi Türkiye'de bulunanlar tam mükellef olarak değerlendirilir ve gerek Türkiye içinde, gerekse Türkiye dışında elde ettikleri kazançların tamamı üzerinden vergilendirilirler.

Kanunî merkezleri ve iş merkezlerinin her ikisi de Türkiye'de bulunmayanlar ise dar mükellef olarak değerlendirilir ve sadece Türkiye'de elde ettikleri kazançları üzerinden vergilendirilirler. Türkiye'de elde edilen kazançların belirlenmesinde GVK'nın ilgili hükümleri uygulanır.

(ii) Payların Elden Çıkarılması Karşılığında Sağlanan Kazançların Vergilendirilmesi

1 Ocak 2006 Tarihinden İtibaren İktisap Edilen ve BİAŞ'ta İşlem Gören Hisse Senetleri:

GVK'nın Geçici 67. maddesi uyarınca 31 Aralık 2015 tarihine kadar uygulanmak üzere, bankalar ve aracı kurumlar takvim yılının üçer aylık dönemleri itibarıyla BİAŞ'ta işlem gören hisse senetlerinden (menkul kıymetler yatırım ortaklıkları hisse senetleri hariç) elde edilen kazançlar üzerinden %0 oranında vergi tevkifatı yapacaklardır. Bu oran tüm tam ve dar mükellef gerçek kişi ve kurumlar için geçerlidir.

Hisse senetleri değişik tarihlerde alındıktan sonra bir kısmının elden çıkarılması halinde tevkifat matrahının tespitinde dikkate alınacak alış bedelinin belirlenmesinde "ilk giren ilk çıkar" metodu esas alınacaktır. Hisse senetlerinin alımından önce elden çıkarılması durumunda, elden çıkarılma tarihinden sonra yapılan ilk alım işlemi esas alınarak üzerinden tevkifat yapılacak tutar tespit edilir. Aynı gün içinde birden fazla alım-satım yapılması halinde o gün içindeki alış maliyetinin tespitinde ağırlıklı ortalama yöntemi uygulanabilecektir. Alış ve satış işlemleri dolayısıyla ödenen komisyonlar ile Banka ve Sigorta Muameleleri Vergisi tevkifat matrahının tespitinde dikkate alınır.

Üçer aylık dönem içerisinde birden fazla hisse senedi alım satım işlemi yapılması halinde tevkifatın gerçekleştirilmesinde bu işlemler tek bir işlem olarak dikkate alınır. Hisse senedi alım satımından doğan zararlar takvim yılı aşımamak kaydıyla izleyen dönemlerin tevkifat matrahından mahsup edilebilecektir.

Tam mükellef kurumlara ait olup, BİAŞ'ta işlem gören ve bir yıldan fazla süreyle elde tutulan hisse senetlerinin elden çıkarılmasında tevkifat uygulanmaz. Ayrıca, tam mükellef kurumlara ait olup, BİAŞ'ta işlem gören ve bir yıldan fazla süreyle elde tutulan hisse senetlerinin elden çıkarılmasından elde edilen gelirler için GVK'nın Mükerrer 80. maddesi hükümleri uygulanmayacaktır.

Tevkifata tabi tutulan hisse senedi alım satım kazançları için gerçek kişilerce yıllık veya münferit beyanname verilmez. Diğer gelirler dolayısıyla verilecek yıllık beyannameye bu gelirler dâhil edilmez. Ticari faaliyet kapsamında elde edilen gelirler ticari kazanç hükümleri çerçevesinde kazancın tespitinde dikkate alınır. Bu kazançlar için tevkif suretiyle ödenmiş olan vergiler, tevkifata tabi kazançların beyan edildiği beyannamelerde hesaplanan vergiden mahsup edilir.

GVK Geçici 67. maddesinin 5 numaralı bendi uyarınca, gelir sahibinin gerçek veya tüzel kişi ya da dar veya tam mükellef olması, vergi mükellefiyeti bulunup bulunmaması, vergiden muaf olup olmaması ve elde edilen kazancın vergiden istisna olup olmaması yukarıda ayrıntıları verilen vergilendirme uygulamasını etkilememektedir.

BİAŞ'ta İşlem Görmeyen Hisse Senetleri ile 1 Ocak 2006 Tarihinden Önce İktisap Edilen ve BİAŞ'ta İşlem Gören Hisse Senetlerinin Elden Çıkarılmasından Sağlanan Gelirler:

BİAŞ'ta işlem görmeyen hisse senetleri ile 1 Ocak 2006 tarihinden önce iktisap edilen ve BİAŞ'ta işlem gören tam mükellef şirketlere ait hisse senetlerinin alım satım kazançları

tevkifata tabi olmayacaktır. Söz konusu hisse senetlerinin elden çıkarılmasından sağlanan kazançların vergilendirilmesi aşağıdaki gibi olacaktır:

Gerçek Kişiler

Tam Mükellef Gerçek Kişiler:

Hisse senedi alım satım kazançları, GVK'nın Mükerrer 80. maddesi uyarınca gelir vergisine tabi olacaktır. Ancak anılan madde uyarınca 1 Ocak 2006 tarihinden itibaren elde edilen gelirlere uygulanmak üzere, "ivazsız olarak iktisap edilenler ile tam mükellef kurumlara ait olan ve iki yıldan fazla süreyle elde tutulan hisse senetlerinin" elden çıkarılması durumunda elde edilen kazançlar vergiye tabi olmayacaktır.

GVK'nın Mükerrer 81. maddesi uyarınca mal ve hakların elden çıkarılmasında iktisap bedeli, elden çıkarılan mal ve hakların, elden çıkarıldığı ay hariç olmak üzere TÜİK tarafından belirlenen toptan eşya fiyat endeksindeki artış oranında artırılarak tespit edilir.

Dar Mükellef Gerçek Kişiler:

GVK'nın 86. maddesinin 2. fıkrası çerçevesinde dar mükellefiyette vergiye tabi gelirin tamamı, Türkiye'de tevkif suretiyle vergilendirilmiş olan ücretler, serbest meslek kazançları, menkul ve gayrimenkul sermaye iratları ile diğer kazanç ve iratlardan oluşuyorsa yıllık beyannameye tabi değildir. Dar mükellef gerçek kişilerin Türkiye'de elde ettiği ve tevkif sureti ile vergilendirilmemiş gelirleri mevcut ise, GVK'nın 101. maddesinin 2. fıkrası uyarınca, menkul malların ve hakların elden çıkarılmasından doğan kazanç ve iratlarını mal ve hakların Türkiye'de elden çıkarıldığı yerin vergi dairesine münferit beyanname ile beyan etmek zorundadırlar.

Kurumlar

Kurumlar Vergisi Mükelleflerinin Aktifine Kayıtlı Hisse Senetlerinin Elden Çıkarılmasından Sağlanan Kazançlar:

Tam Mükellef Kurumlar

Ticari faaliyete bağlı olarak işletme bünyesinde elde edilen alım satım kazançları ticari kazanç olarak beyan edilip vergilendirilecektir. Ancak KVK'nın 5. maddesinin 1. fıkrasının (e) bendinde belirtilen şartların mevcut olması halinde menkul kıymet alım satımı ile sürekli uğraşmayan kurumların bu kazançlarının %75'i kurumlar vergisinden istisnadır.

Dar Mükellef Kurumlar

Dar mükellef kurum, Türkiye'de bir işyeri açmak suretiyle veya daimi temsilci vasıtasıyla faaliyet gösteren bir kurum statüsünde ise, alım satım kazançları kur farkları da dâhil ticari kazanç olarak vergiye tabi olacaktır. Bu kurumların hisse senedi satışından elde edeceği kazançlar KVK'nın 5. maddesinin 1. fıkrasının (e) bendinde belirtilen istisnadan yararlanır.

Dar mükellef kurumun Türkiye'de bir işyeri veya daimi temsilcisi yoksa elde ettiği kazanç vergiye tabi olacaktır. Ancak, dar mükellef kurumun mukimi olduğu ülke ile Türkiye arasında çifte vergilendirmeyi önleme anlaşması varsa anlaşma hükümleri uygulanacaktır.

(iii) Hisse Senetleri Kâr Paylarının Vergilendirilmesi:

Hisse senetlerinden elde edilecek kâr paylarının vergilendirilmesi aşağıdaki gibi olacaktır.

Gerçek Kişiler

Tam Mükellef Gerçek Kişiler:

GVK'nın 94. maddesinin 6. fıkrasının (b) bendine göre, kâr payları üzerinden yapılacak tevkifat, kârın dağıtılması aşamasına bırakılmıştır. GVK'nın 94. maddesinin 6. fıkrasının (b)

bendi uyarınca, tam mükellef kurumlarca tam mükellef gerçek kişilere, dağıtılan kâr payları üzerinden %15 oranında tevkifat yapılacaktır.

GVK'nın 86. maddesinin 1. fıkrasının (c) bendine maddesi uyarınca, tevkif yoluyla vergilendirilmiş bulunan ve gayrisafi tutarları; 2015 yılı gelirleri için 29.000 TL'yi (GVK'nın 103. maddesinde yer alan gelir vergisi tarifesinin ikinci dilimi) aşan ve tam mükellef kurumlardan elde edilen kâr payları için beyanname verilmesi gerekecektir.

Tam mükellef gerçek kişilerin tam mükellef kurumlardan elde ettikleri "kâr paylarının yarısı", GVK'nın 22. maddesine göre gelir vergisinden müstesnadır. İstisna edilen bu tutar da dâhil olmak üzere brüt kâr payının tamamı üzerinden GVK'nın 94. maddesi uyarınca tevkifat yapılır ve tevkif edilen verginin tamamı, kâr payının yıllık beyanname ile beyan edilmesi durumunda, yıllık beyanname üzerinden hesaplanan vergiden mahsup edilir. Ayrıca, GVK'nın 94. maddesinin 6. fıkrasının (b) bendine göre kârın sermayeye ilave edilmesi kâr dağıtımını sayılmadığından, kârın sermayeye ilavesi nedeniyle gerçek kişi ortaklara verilen bedelsiz hisse senetleri üzerinden tevkifat yapılmayacağı gibi bu hisse senetleri karşılığı olan kâr payının "menkul sermaye iradı" olarak beyan edilmesi gerekmemektedir.

Dar Mükellef Gerçek Kişiler:

GVK'nın 94. maddesinin 6. fıkrasının (b) bendi uyarınca, tam mükellef kurumlarca; dar mükellef gerçek kişilere, "dağıtılan kâr payları üzerinden" %15 oranında tevkifat yapılacaktır. Türkiye'nin taraf olduğu bazı çifte vergilendirmenin önlenmesi anlaşmalarında daha düşük tevkifat oranları belirlenebilmektedir.

Kurumlar

Tam Mükellef Kurumlar

KVK'nın 6. maddesine göre kurum kazancı, GVK'nın ticari kazanç hakkındaki hükümlerine göre saptandığından, kâr payının ticari faaliyete bağlı olarak ticari işletme bünyesinde elde edilmesi halinde söz konusu gelirler ticari kazanç olarak beyan edilip vergilendirilecektir.

Ancak, Türkiye'deki bir kurumun Türkiye'de kurumlar vergisi mükelleflerine yaptığı kâr dağıtım tevkifata tabi değildir.

Diğer taraftan, KVK'nın 5. maddesinin 1. fıkrası uyarınca, bir kurumun tam mükellef başka bir kuruma iştiraki nedeniyle elde ettiği kâr payı (bu kâr payını dağıtan kurum nezdinde kurumlar vergisine tabi tutulduğu gerekçesiyle kâr payını elde eden kurum nezdinde), kurumlar vergiden müstesnadır (tam mükellefiyete tabi girişim sermayesi yatırım fonu katılma payları ve hisse senetlerinden elde edilen kâr payları dâhil, diğer fon ve yatırım ortaklıklarının katılma payları ve hisse senetlerinden elde edilen kâr payları hariç).

Dar Mükellef Kurumlar:

Tam mükellef kurumlar tarafından, Türkiye'de bir iş yeri veya daimî temsilci aracılığıyla kâr payı elde edenler hariç olmak üzere dar mükellef kurumlara veya kurumlar vergisinden muaf olan dar mükellef kurumlara dağıtılacak kâr payları üzerinden KVK'nın 30. maddesinin 3 fıkrası gereği (bugün için bu oran %15'tir) tevkifat yapılır. Türkiye'nin taraf olduğu bazı çifte vergilendirmenin önlenmesi anlaşmalarında daha düşük tevkifat oranları belirlenebilmektedir.

31. İHRAÇÇI VEYA HALKA ARZ EDEN TARAFINDAN VERİLEN İZİN HAKKINDA BİLGİ

Yoktur.

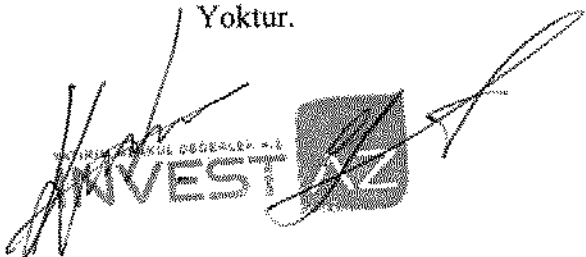
 İNVESTAS

32. İNCELEMAYA AÇIK BELGELER

Aşağıdaki belgeler Atatürk Organize Sanayi Bölgesi 75. Yıl Cad. No:21 Hadımköy-Arnavutköy/ İstanbul adresindeki ihraççının merkezi ve başvuru yerleri ile ihraççının internet sitesi (www.prizmapress.com.tr) ile Kamuyu Aydınlatma Platformunda(KAP) tasarruf sahiplerinin incelemesine açık tutulmaktadır:

- 1) İzahnamede yer alan bilgilerin dayanağını oluşturan her türlü rapor ya da belge ile değerlendirme ve görüşler (değerleme, uzman, faaliyet ve bağımsız denetim raporları ile yetkili kuruluşlarca hazırlanan raporlar, esas sözleşme, vb.)

Esas Sözleşme

Ara dönem ve Yıllık Finansal tablolar ve Bağımsız denetim raporları

Faaliyet Raporları

Özel Durum Açıklamaları

Yönetim Kurulu Komite ve Çalışma Esasları

Kurumsal Yönetim Uyum Raporu

Yıllar itibariyle Genel Kurul Gündemleri, Bilgilendirme Dokümanları, Toplantı Tutanaqları ve Genel Kurul İç Yönergesi

Kar Dağıtım Politikası

- 2) İhraççının izahnamede yer alması gereken finansal tabloları

İhraççının izahnamede yer alan 01.01.2018-31.12.2018, 01.01.2019-31.12.2019 ve 01.01.2020-31.12.2020 ve 01.01.2021-30.06.2021 hesap dönemlerine ilişkin finansal tabloları ve bunlara ilişkin bağımsız denetim raporları ihraççının internet sitesi (www.prizmapress.com.tr) ile Kamuyu Aydınlatma Platformu'nda (www.kap.org.tr) tasarruf sahiplerinin incelemesine açık tutulmaktadır. Söz konusu finansal tablolar ve bunlara ilişkin bağımsız denetim raporlarının Kamuyu Aydınlatma Platformu'nda ilan tarihleri aşağıdaki tabloda yer almaktadır.

Finansal Tablo Dönemi	www.kap.org.tr 'de ilan edilme tarihleri
1 Ocak – 31 Aralık 2018	27.02.2019
1 Ocak – 31 Aralık 2019	02.03.2020
1 Ocak – 31 Aralık 2020	01.03.2021
1 Ocak – 30 Haziran 2021	09.08.2021

33. EKLER

1. Bağımsız Denetim Kuruluşu Sorumluluk Beyanı
2. Sermaye Artırımından Sağlanacak Fonların Kullanım Raporu

İZEST

PRIZMA PRES
MİTBAHÇİLİK YAYINCILIK SAN. VE TİC. A.Ş.
Büyükcemce V.D.: 6200025557